



รายงานการประเมินตนเอง
(Self Assessment Report :SAR)

มหาวิทยาลัยการกีฬาแห่งชาติ

จากการจัดการศึกษา ปีการศึกษา 2562

(1 สิงหาคม 2562 - 31 พฤษภาคม 2563)

คำนำ

รายงานการประเมินตนเอง (Self-Assessment Report : SAR) จากการจัดการศึกษา ปีการศึกษา 2562 ของมหาวิทยาลัยการกีฬาแห่งชาติฉบับนี้ เป็นการรายงานผลการดำเนินงาน การประกันคุณภาพการศึกษาภายในจากการจัดการศึกษา ระดับมหาวิทยาลัย ตามคู่มือประกันคุณภาพการศึกษาภายใน สำหรับการจัดการศึกษาระดับอุดมศึกษา ประจำปีการศึกษา 2562-2566 มีการประเมินคุณภาพการศึกษาระดับมหาวิทยาลัย จำนวน 7 มาตรฐาน 28 ตัวบ่งชี้ ซึ่งมหาวิทยาลัย ได้ให้ความสำคัญและตระหนักถึงการประกันคุณภาพการศึกษา โดยมีการควบคุมคุณภาพ ตรวจสอบคุณภาพ และการประเมินคุณภาพอย่างต่อเนื่อง เพื่อนำผลการประเมินมาปรับปรุง พัฒนาการดำเนินงานของมหาวิทยาลัยให้มีคุณภาพ อีกทั้งเป็นไปตามมาตรฐานการศึกษาที่มหาวิทยาลัยกำหนด เพื่อสร้างความเชื่อมั่นให้ผู้รับบริการทางการศึกษา ผู้มีส่วนเกี่ยวข้องและสาธารณชนว่ามหาวิทยาลัย สามารถจัดการศึกษาได้อย่างมีประสิทธิภาพตามมาตรฐานการศึกษาของมหาวิทยาลัย

รายงานการประเมินตนเอง (SAR) ฉบับนี้ ได้รับความร่วมมือจากผู้บริหาร คณาจารย์ ตลอดจนบุคลากรสายสนับสนุนทุกคน ในการรวบรวมข้อมูลเอกสารต่างๆ ที่เกี่ยวข้องต่อการจัดทำ รายงาน โดยหวังให้การประเมินตนเองเป็นไปด้วยความเรียบร้อย มีความครบถ้วนสมบูรณ์มากที่สุด ขอขอบคุณทุกท่านที่ให้ความร่วมมือเป็นอย่างดี

ท้ายที่สุดนี้ มหาวิทยาลัยหวังเป็นอย่างยิ่งว่า การประเมินคุณภาพการศึกษาภายใน จากการจัดการศึกษา ปีการศึกษา 2562 ระดับมหาวิทยาลัย ในครั้งนี้ จะเป็นไปด้วยดี ด้วยความมุ่งหวังเป็นอย่างยิ่งว่าจะได้รับข้อเสนอแนะและแนวทางอันเป็นประโยชน์ต่อการพัฒนาคุณภาพการศึกษา ของมหาวิทยาลัยการกีฬาแห่งชาติให้มีประสิทธิภาพอย่างต่อเนื่องต่อไป

(นายปรีวัฒน์ วรรณกลาง)

อธิการบดีมหาวิทยาลัยการกีฬาแห่งชาติ

สารบัญ

	หน้า
คำนำ	ก
สารบัญ	ข
ส่วนที่ 1 บทสรุปผู้บริหาร	1
ส่วนที่ 2 ข้อมูลพื้นฐาน	8
ประวัติและความเป็นมา	8
ปรัชญา วิสัยทัศน์ พันธกิจ เอกลักษณ์ อัตลักษณ์	14
โครงสร้างการแบ่งส่วนราชการมหาวิทยาลัยการกีฬาแห่งชาติ	15
รายนามผู้บริหาร มหาวิทยาลัยการกีฬาแห่งชาติ (ส่วนกลาง) ปีการศึกษา 2562	16
รายนามผู้บริหาร มหาวิทยาลัยการกีฬาแห่งชาติ (วิทยาเขต) ปีการศึกษา 2562	17
หลักสูตรที่เปิดสอน	18
ข้อมูลนักศึกษา	19
ข้อมูลบุคลากร	21
งบประมาณของมหาวิทยาลัยการกีฬาแห่งชาติ ประจำปีงบประมาณ พ.ศ.2561	23
ผลการปรับปรุงตามข้อเสนอแนะของผลการประเมินปีที่ผ่านมา	25
ส่วนที่ 3 ผลการดำเนินงานและผลการประเมินตนเอง	29
มาตรฐานที่ 1 ผลลัพธ์ผู้เรียน	33
มาตรฐานที่ 2 ผลลัพธ์การวิจัยและนวัตกรรม	35
มาตรฐานที่ 3 ผลลัพธ์การบริการวิชาการ	37
มาตรฐานที่ 4 ผลลัพธ์ศิลปวัฒนธรรมและความเป็นไทยด้านการละเล่น พื้นบ้านและกีฬาไทย	39
มาตรฐานที่ 5 การบริหารจัดการ	41
มาตรฐานที่ 6 อัตลักษณ์ของนักศึกษาด้านกีฬา	95
มาตรฐานที่ 7 เอกลักษณ์ด้านกีฬา	99
ภาคผนวก	
คำสั่งแต่งตั้งคณะกรรมการดำเนินงานการประเมินคุณภาพการศึกษาภายใน จากการจัดการศึกษา รอบปีการศึกษา 2562 ระดับมหาวิทยาลัย	106

ส่วนที่ 1 บทสรุปผู้บริหาร

มหาวิทยาลัยการกีฬาแห่งชาติ เป็นสถานศึกษาทางวิชาการและวิชาชีพชั้นสูงด้านการกีฬา มีวัตถุประสงค์ให้การศึกษา ส่งเสริมวิชาการและวิชาชีพ ทำการสอน วิจัยและพัฒนา บริการทางวิชาการ และวิชาชีพแก่สังคม ทะนุบำรุงศิลปะและวัฒนธรรม ที่มุ่งเน้นการสร้างองค์ความรู้ด้านการกีฬา การพลศึกษา การสร้างเสริมสุขภาพ วิทยาศาสตร์การกีฬา การบริหารจัดการกีฬา การประกอบธุรกิจและอุตสาหกรรม การกีฬา และสาขาวิชาที่เกี่ยวข้อง ระดับอุดมศึกษา ในวิทยาเขต 17 แห่ง นอกจากนี้ยังมีการจัดการศึกษาในระดับการศึกษาขั้นพื้นฐาน เฉพาะทางด้านกีฬา ในโรงเรียนกีฬา 11 โรงเรียน 2 โครงการจัดตั้งโรงเรียนกีฬา รวมทั้งเป็นแหล่งสร้างและพัฒนาบุคลากรด้านการกีฬาของประเทศ

มหาวิทยาลัยใช้ระบบการประกันคุณภาพการศึกษาภายใน ที่มหาวิทยาลัยพัฒนาขึ้น ซึ่งเป็นไปตามกฎกระทรวง การประกันคุณภาพการศึกษา พ.ศ. 2561 สอดคล้องกับพระราชบัญญัติ การอุดมศึกษา พ.ศ. 2562 มาตรฐานการอุดมศึกษา พ.ศ. 2561 มาตรฐานการศึกษาของชาติ พ.ศ. 2561 และวัตถุประสงค์ของมหาวิทยาลัยการกีฬาแห่งชาติ ซึ่งกำหนดให้มีการประกันคุณภาพการศึกษาภายใน 4 ระดับ ได้แก่ ระดับหลักสูตร ระดับคณะ ระดับวิทยาเขต และระดับมหาวิทยาลัย อีกทั้งจัดให้มีการประเมินคุณภาพการศึกษาภายในทุกระดับ เป็นประจำทุกปี

สำหรับการประเมินประกันคุณภาพการศึกษาภายในจากการจัดการศึกษา ปีการศึกษา 2562 มหาวิทยาลัยได้จัดให้มีการประเมินคุณภาพการศึกษาภายในทุกระดับ ดังนี้

ลำดับที่	การประเมิน	กำหนดการประเมิน	หมายเหตุ
1	ระดับหลักสูตร	-	มติที่ประชุมสภามหาวิทยาลัยการกีฬาแห่งชาติ ครั้งที่ 5/63 เมื่อวันที่ 29 มิถุนายน 2563 เห็นชอบให้มหาวิทยาลัยการกีฬาแห่งชาติ ใช้รายงานผลการประเมินตนเอง (SAR) มาเป็นรายงานผลการประเมินคุณภาพการศึกษาภายใน จากการจัดการศึกษา รอบปีการศึกษา 2562 ระดับหลักสูตร
2	ระดับคณะ	2-31 กรกฎาคม 2563	-
3	ระดับวิทยาเขต		
4	ระดับมหาวิทยาลัย		

ตารางที่ 1 ผลการประเมินคุณภาพการศึกษาภายใน จากการจัดการศึกษา รอบปีการศึกษา 2562
ระดับหลักสูตร

วิทยาเขต	จำนวนหลักสูตรที่เปิดสอน	คณะวิทยาศาสตร์			คณะศิลปศาสตร์					คณะศึกษาศาสตร์				
		การกีฬาและสุขภาพ			สื่อสารการกีฬา	การบริหารจัดการกีฬา	การบริหารจัดการธุรกิจสุขภาพ	การท่องเที่ยวและนันทนาการ	ป.โท บริหารจัดการกีฬาและนันทนาการ	พลศึกษา	สุขศึกษา	พลศึกษาสำหรับเด็กพิเศษ	พลศึกษาและสุขศึกษา	ป.โท พลศึกษา
		วิทยาศาสตร์การออกกำลังกายและกีฬา	การส่งเสริมสุขภาพ	วิทยาศาสตร์การฝึกสอนกีฬา										
กระบี่	5	3.60					3.84	3.30		3.56				3.55
กรุงเทพ	4	3.45			3.44			3.81		3.55				
ชลบุรี	7	3.67				3.38		3.35	3.51	3.38			4.05	3.27
ชัยภูมิ	3	3.91			3.55					3.64				
ชุมพร	3	3.36						3.33		3.45				
เชียงใหม่	7	3.45	3.45			3.53		3.45		3.45			3.35	3.55
ตรัง	3	3.46				3.66				3.94				
เพชรบูรณ์	4	3.49			3.64	3.71				3.42				
มหาสารคาม	3	3.42				3.59				3.69				
ยะลา	7	3.28	3.42			3.46	3.04			3.43	3.57	3.47		
ลำปาง	3	3.37					3.50			3.56				
ศรีสะเกษ	3	3.45						3.52		3.33				
สมุทรสาคร	3	3.82			3.88					3.51				
สุโขทัย	3	2.87				3.29				3.6				
สุพรรณบุรี	6	3.76		3.69	3.35	3.54				3.69				3.78
อ่างทอง	3	3.64						3.23		3.49				
อุดรธานี	3	3.44			3.42					3.64				
รวมจำนวนหลักสูตร	70	17	2	1	6	8	3	7	1	17	1	1	2	4

ตารางที่ 2 ผลการประเมินคุณภาพการศึกษาภายใน จากการจัดการศึกษา ปีการศึกษา 2562
ระดับคณะ และระดับวิทยาเขต

รายการ	วิทยาเขต			คณะวิทยาศาสตร์การ กีฬาและสุขภาพ			คณะศิลปศาสตร์			คณะศึกษาศาสตร์		
	ปีการศึกษา			ปีการศึกษา			ปีการศึกษา			ปีการศึกษา		
วิทยาเขต	2562	2561	2560	2562	2561	2560	2562	2561	2560	2562	2561	2560
กระบี่	3.70	4.35	3.88	3.85	3.97	3.81	3.61	4.20	4.14	3.95	3.91	3.97
กรุงเทพ	4.15	4.40	3.68	3.88	3.88	3.15	3.99	4.43	3.43	3.74	3.89	3.58
ชลบุรี	4.20	4.21	3.40	3.76	3.51	3.17	4.52	4.07	2.90	4.09	3.94	3.72
ชัยภูมิ	3.92	3.91	3.69	4.07	4.24	3.61	3.90	3.58	3.63	3.45	3.78	3.68
ชุมพร	3.76	3.69	3.22	3.44	3.72	3.02	3.64	3.79	3.39	3.79	4.08	3.54
เชียงใหม่	3.57	3.90	3.65	3.08	3.35	3.66	3.55	3.72	3.51	3.44	4.05	4.02
ตรัง	4.18	4.23	3.80	3.91	4.08	3.82	3.70	3.98	3.41	4.12	4.33	3.78
เพชรบูรณ์	3.49	4.10	4.38	3.46	4.32	4.28	3.64	4.16	4.44	3.45	4.14	4.44
มหาสารคาม	3.53	3.42	3.80	3.53	4.28	4.38	3.19	3.42	4.02	3.63	4.02	4.21
ยะลา	3.75	3.84	3.14	3.69	3.84	3.49	3.72	3.86	3.35	3.91	3.74	3.62
ลำปาง	3.77	3.88	3.79	3.45	3.74	3.78	3.68	3.96	3.92	3.44	3.97	3.77
ศรีสะเกษ	3.78	3.79	3.51	3.64	3.84	3.84	3.42	3.01	3.28	3.46	3.31	3.28
สมุทรสาคร	3.77	4.16	4.08	4.18	3.96	3.89	3.69	3.88	3.45	4.00	4.02	3.85
สุโขทัย	3.91	3.71	4.51	3.63	3.07	4.49	3.89	3.23	4.46	3.83	3.40	4.53
สุพรรณบุรี	4.13	4.40	3.93	4.17	4.05	3.79	3.89	3.82	4.03	4.04	4.17	4.16
อ่างทอง	3.30	3.61	4.25	3.39	3.15	3.24	3.56	4.15	4.55	3.64	3.71	4.44
อุดรธานี	3.44	3.94	3.37	3.71	4.04	3.54	3.50	3.51	3.14	3.83	4.14	3.62
คะแนนเจ็ลี่ย	3.79	3.97	3.77	3.70	3.83	3.70	3.71	3.81	3.71	3.75	3.92	3.89

ตารางที่ 3 ผลการประเมินตนเอง จากการจัดการศึกษา ปีการศึกษา 2562 ระดับมหาวิทยาลัย

มาตรฐาน/ตัวบ่งชี้	เกณฑ์การประเมิน	ผลการประเมิน	
		คะแนน	ระดับคุณภาพ
1. ผลลัพธ์ผู้เรียน			
1.1 ผลลัพธ์ผู้เรียน ทุกวิทยาเขตของมหาวิทยาลัย	ค่าเฉลี่ยของคะแนนผลการประเมินผลลัพธ์ ผู้เรียนทุกวิทยาเขตของมหาวิทยาลัย	4.52	ดีมาก
2. ผลลัพธ์การวิจัยและนวัตกรรม			
2.1 ผลลัพธ์การวิจัยและนวัตกรรม ทุกวิทยาเขตของมหาวิทยาลัย	ค่าเฉลี่ยของคะแนนผลการประเมินผลลัพธ์ การวิจัยและนวัตกรรมทุกวิทยาเขตของ มหาวิทยาลัย	2.88	พอใช้
3. ผลลัพธ์การบริการวิชาการ			
3.1 ผลลัพธ์การบริการวิชาการ ทุกวิทยาเขตของมหาวิทยาลัย	ค่าเฉลี่ยของคะแนนผลการประเมินผลลัพธ์ การบริการวิชาการทุกวิทยาเขตของ มหาวิทยาลัย	5.00	ดีมาก
4. ผลลัพธ์ศิลปวัฒนธรรมและความเป็นไทยด้านการละเล่นพื้นบ้านและกีฬาไทย			
4.1 ผลลัพธ์ศิลปวัฒนธรรมและความเป็นไทย ด้านการละเล่นพื้นบ้านและ กีฬาไทยทุกวิทยาเขตของ มหาวิทยาลัย	ค่าเฉลี่ยของคะแนนผลการประเมินผลลัพธ์ ศิลปวัฒนธรรมและความเป็นไทย ด้านการละเล่นพื้นบ้านและกีฬาไทย ทุกวิทยาเขตของมหาวิทยาลัย	4.76	ดีมาก
5. การบริหารจัดการ			
5.1 คุณภาพหลักสูตร			
5.1.1 หลักสูตรที่ขึ้นทะเบียนในฐานข้อมูลหลักสูตรที่มีคุณภาพและมาตรฐานตามกรอบ คุณวุฒิระดับอุดมศึกษาแห่งชาติ (Thai Qualifications Register: TQR) (เริ่มใช้ประเมินปีการศึกษา 2565)			
5.1.2 หลักสูตรวิชาชีพที่ผ่านการรับรองจากองค์กรหรือสภาวิชาชีพ (เริ่มใช้ประเมินปีการศึกษา 2563)			
5.2 การบริหารกระบวนการ			
5.2.1 การบริหารงานวิจัยและนวัตกรรม	เกณฑ์มาตรฐาน 5 ข้อ	4	ดี
5.2.2 เงินสนับสนุนงานวิจัยและ นวัตกรรม (เงินรายได้)	ค่าเฉลี่ยของคะแนนผลการประเมินเงิน สนับสนุนงานวิจัยและนวัตกรรม (เงินรายได้) ทุกวิทยาเขตของมหาวิทยาลัย	2.94	พอใช้
5.2.3 เงินสนับสนุนงานวิจัยและ นวัตกรรม (เงินงบประมาณแผ่นดิน)	ค่าเฉลี่ยของคะแนนผลการประเมิน เงินสนับสนุนงานวิจัยและนวัตกรรม (เงินงบประมาณแผ่นดิน) ทุกวิทยาเขตของ มหาวิทยาลัย	1.07	ปรับปรุง เร่งด่วน

มาตรฐาน/ตัวบ่งชี้	เกณฑ์การประเมิน	ผลการประเมิน	
		คะแนน	ระดับคุณภาพ
5.2.4 อาจารย์ประจำมหาวิทยาลัยที่มี คุณวุฒิปริญญาเอก	โดยการแปลงค่าร้อยละของจำนวนอาจารย์ ประจำมหาวิทยาลัยที่มีคุณวุฒิปริญญาเอก เป็นคะแนนระหว่าง 0-5 กำหนดให้เป็น คะแนนเต็ม 5 = ร้อยละ 40 ขึ้นไป	3.05	พอใช้
5.2.5 อาจารย์ประจำมหาวิทยาลัย ที่ดำรงตำแหน่งทางวิชาการ	โดยการแปลงค่าร้อยละของจำนวนอาจารย์ ประจำมหาวิทยาลัยที่ดำรงตำแหน่งทาง วิชาการเป็นคะแนนระหว่าง 0-5 กำหนดให้ เป็นคะแนนเต็ม 5=ร้อยละ 60 ขึ้นไป	4.50	ดี
5.2.6 การพัฒนายุทธศาสตร์ของ มหาวิทยาลัย	เกณฑ์มาตรฐาน 6 ข้อ	4	ดี
5.2.7 การบริหารงบประมาณของ มหาวิทยาลัย	เกณฑ์มาตรฐาน 5 ข้อ	4	ดี
5.2.8 การบริหารความเสี่ยงของ มหาวิทยาลัย	เกณฑ์มาตรฐาน 6 ข้อ	5	ดีมาก
5.2.9 การประเมินการปฏิบัติหน้าที่ของ อธิการบดี	เกณฑ์มาตรฐาน 5 ข้อ	4	ดี
5.2.10 การประเมินการปฏิบัติงานของ หัวหน้าส่วนราชการ	เกณฑ์มาตรฐาน 5 ข้อ	5	ดีมาก
5.2.11 การประเมินการปฏิบัติงานของ ผู้ปฏิบัติงานในมหาวิทยาลัย	เกณฑ์มาตรฐาน 5 ข้อ	5	ดีมาก
5.2.12 ผลการประเมินหลักสูตร ทุกหลักสูตรของมหาวิทยาลัย	ค่าเฉลี่ยของคะแนนผลการประเมิน หลักสูตรทุกหลักสูตรของมหาวิทยาลัย	3.52	ดี
5.2.13 ผลการประเมินคณะทุกคณะ ของมหาวิทยาลัย	ค่าเฉลี่ยของคะแนนผลการประเมินคณะ ทุกคณะของมหาวิทยาลัย	3.71	ดี
5.2.14 ผลการประเมินวิทยาเขต ทุกวิทยาเขตของมหาวิทยาลัย	ค่าเฉลี่ยของคะแนนผลการประเมิน วิทยาเขตทุกวิทยาเขตของมหาวิทยาลัย	3.79	ดี
5.2.15 ผลการประเมินโรงเรียนกีฬาทุก โรงของมหาวิทยาลัย	ค่าเฉลี่ยของคะแนนผลการประเมิน โรงเรียนกีฬาทุกโรงของมหาวิทยาลัย	3.77	ดี
5.3 การบริหารการประกันคุณภาพ การศึกษาภายใน	เกณฑ์มาตรฐาน 6 ข้อ	5	ดีมาก

มาตรฐาน/ตัวบ่งชี้	เกณฑ์การประเมิน	ผลการดำเนินงาน	
		คะแนน	ระดับคุณภาพ
6. อัตลักษณ์ของนักศึกษาด้านกีฬา			
6.1 นักศึกษาที่ได้รับรางวัลจากการเข้าร่วมการแข่งขันกีฬาระดับชาติหรือนานาชาติ	โดยการแปลงค่าร้อยละของจำนวนนักศึกษาที่ได้รับรางวัลจากการเข้าร่วมการแข่งขันระดับชาติหรือนานาชาติ เป็นคะแนนระหว่าง 0 – 5 กำหนดให้เป็นคะแนนเต็ม 5 = ร้อยละ 5 ขึ้นไป	5	ดีมาก
6.2 นักกีฬาในศูนย์กีฬาที่ได้รับรางวัลจากการเข้าร่วมการแข่งขันกีฬาระดับนานาชาติ	โดยการแปลงค่าร้อยละของจำนวนนักกีฬาในศูนย์กีฬาที่ได้รับรางวัลจากการเข้าร่วมการแข่งขันกีฬาระดับนานาชาติ เป็นคะแนนระหว่าง 0 – 5 กำหนดให้เป็นคะแนนเต็ม 5 = ร้อยละ 20 ขึ้นไป	3.54	ดี
6.3 ความมีน้ำใจนักกีฬาของนักศึกษา (เริ่มใช้ประเมินปีการศึกษา 2563)			
7. เอกลักษณ์ด้านกีฬา			
7.1 การพัฒนาบุคลากรทางการกีฬา (เริ่มใช้ประเมินปีการศึกษา 2563)			
7.2 ผลงานวิจัยและนวัตกรรมด้านศาสตร์ทางการกีฬา	โดยการแปลงค่าร้อยละของจำนวนผลงานวิจัยและนวัตกรรมด้านศาสตร์ทางการกีฬา เป็นคะแนนระหว่าง 0 – 5 กำหนดให้เป็นคะแนนเต็ม 5 = ร้อยละ 50 ขึ้นไป	4.51	ดีมาก
7.3 การพัฒนาหลักสูตรด้านศาสตร์การกีฬา	เกณฑ์มาตรฐาน 6 ข้อ	5	ดีมาก
ผลการประเมินตนเอง		4.07	ดี

จุดเด่น

1. มีการจัดทำข้อบังคับมหาวิทยาลัยการกีฬาแห่งชาติ ว่าด้วยระบบ หลักเกณฑ์ และวิธีการประกันคุณภาพการศึกษา พ.ศ. 2563 ที่เป็นไปตามพระราชบัญญัติมหาวิทยาลัยการกีฬาแห่งชาติ พ.ศ. 2562
2. มีการพัฒนาระบบประกันคุณภาพการศึกษาภายในสำหรับการจัดการศึกษา ระดับอุดมศึกษา เป็นไปตามกฎกระทรวงการประกันคุณภาพการศึกษา พ.ศ. 2561 และสอดคล้องกับมาตรฐานการอุดมศึกษา พ.ศ. 2561
3. มีการดำเนินงานด้านการบริการวิชาการ และการทะนุบำรุงศิลปวัฒนธรรมและความเป็นไทย ด้านการละเล่นพื้นบ้านและกีฬาไทย ที่มีคุณภาพระดับดีมากอย่างต่อเนื่อง
4. มีการพัฒนาหลักสูตรด้านศาสตร์การกีฬาที่เป็นไปตามบริบทของมหาวิทยาลัย

จุดที่ควรพัฒนา

1. มหาวิทยาลัยไม่มีระบบสารสนเทศเพื่อการบริหารงานวิจัยและนวัตกรรม
2. จัดทำรายงานต้นทุนต่อหน่วยผลผลิตให้แล้วเสร็จและจัดส่งกรมบัญชีกลางตามกำหนดเวลา
3. จัดทำข้อบังคับเกี่ยวกับหลักเกณฑ์ วิธีการ และระยะเวลา ในการประเมินผลการปฏิบัติงานของหัวหน้าส่วนราชการและผู้ปฏิบัติงานในมหาวิทยาลัย ให้แล้วเสร็จภายในปีการศึกษา 2563

ส่วนที่ 2 ข้อมูลพื้นฐาน

ชื่อสถานศึกษา	:	มหาวิทยาลัยการกีฬาแห่งชาติ (Thailand National Sport University)
ก่อตั้งเมื่อ	:	วันที่ 23 พฤษภาคม 2562
ต้นสังกัด	:	กระทรวงการท่องเที่ยวและกีฬา
ที่อยู่	:	เลขที่ 333 หมู่ 1 ตำบลหนองไม้แดง อำเภอเมือง จังหวัดชลบุรี รหัสไปรษณีย์ 20000
หมายเลขโทรศัพท์	:	038-054-222
หมายเลขโทรสาร	:	038-054-223
เว็บไซต์	:	http://www.tnsu.ac.th

ประวัติและความเป็นมา

ในปี พ.ศ. 2535 พระบาทสมเด็จพระจุลจอมเกล้าเจ้าอยู่หัว ทรงมีพระราชดำริให้จัดตั้งโรงเรียนฝึกหัดครูขึ้นเป็นแห่งแรก เมื่อวันที่ 12 ตุลาคม พ.ศ. 2434 ที่โรงเรียนเลี้ยงเด็กและตักปั้นยาถนนบำรุงเมือง เรียกว่า “โรงเรียนฝึกหัดอาจารย์” เป็นโรงเรียนหลวงสังกัดกรมศึกษาธิการ ประเภทโรงเรียนสอนวิชาพิเศษ ดำรงอยู่ได้ด้วยเงินงบประมาณแผ่นดิน นักเรียนทุกคนได้รับทุนเล่าเรียนจากรัฐบาล และทำสัญญากับกรมศึกษาธิการเพื่อเป็นข้อผูกมัดไว้ว่า เมื่อเรียนสำเร็จแล้วจะต้องเข้ารับราชการครู และนอกจากจะต้องเซ็นสัญญากับกรมศึกษาธิการแล้ว ยังจำเป็นต้องมีผู้รับรองความประพฤติไว้เป็นหลักฐานด้วย โรงเรียนฝึกหัดอาจารย์เป็นสิ่งสำคัญในช่วงระยะเวลาที่ประเทศมีความต้องการพัฒนาการศึกษาในเวลานั้น

เมื่อปี พ.ศ. 2441 ได้มีประกาศใช้หลักสูตรตามโครงการการศึกษาของไทยฉบับแรกในรัชสมัยของพระบาทสมเด็จพระจุลจอมเกล้าเจ้าอยู่หัว ในหลักสูตรกำหนดให้ผู้เรียนต้องเรียนวิชาพลศึกษา (ในสมัยนั้นเรียกว่า “วิชากายกรรม” หรือ “วิชาคัตตน” หรือ “วิชาการฝึกหัดร่างกาย” หรือ “วิชากายบริหาร”) ซึ่งในขณะนั้นยังไม่มีผู้ใดมีความรู้ที่จะสามารถสอนวิชาพลศึกษาในหลักสูตรนี้ได้ ดังนั้นเจ้าพระยาธรรมศักดิ์มนตรี ซึ่งขณะนั้นมีบรรดาศักดิ์เป็นหลวงไพศาลศิลปศาสตร์ จึงได้แต่งตำรากายกรรมขึ้นมา ซึ่งนับว่าเป็นตำราพลศึกษาเล่มแรกของไทย เพื่อช่วยให้ครูสามารถนำไปเรียนด้วยตนเองแล้วนำมาสอนนักเรียน นอกจากนี้เจ้าพระยาธรรมศักดิ์มนตรีได้ทุ่มเท ในการบรรยายในที่ประชุมครู และเขียนบทความเกี่ยวกับความรู้ แนวคิดต่าง ๆ เช่น วิธีสอนพลศึกษา คุณค่าของพลศึกษาและกีฬา ลักษณะของน้ำใจนักกีฬา ประโยชน์ของน้ำใจนักกีฬาและอื่น ๆ อีกเป็นจำนวนมาก ตีพิมพ์ในวารสารสามัคยาจารย์สมาคม ชื่อ “วิทยายจารย์” เพื่อให้ครูได้ศึกษาหาความรู้เพิ่มเติมพอที่จะสามารถสอนพลศึกษา ในโรงเรียนได้ต่อไป

วันที่ 1 มกราคม พ.ศ. 2441 เจ้าพระยาธรรมศักดิ์มนตรีเป็นผู้มีส่วนสำคัญในการก่อตั้งองค์กรที่มีบทบาทสำคัญต่อการฝึกหัดครูพลศึกษาของไทยที่มีชื่อเรียกว่า “สามัคยาจารย์สมาคม” จึงได้จัดตั้ง “สามัคยาจารย์สโมสรสถาน” ขึ้นบริเวณสวนกุหลาบวิทยาลัย เพื่อฝึกซ้อมการเล่นกีฬาและการ

ออกกำลังกายชนิดต่าง ๆ ทั้งในร่มและกลางแจ้ง ทั้งกีฬาไทยและสากล จึงทำให้มีผู้สมัครเข้าเรียนและอบรมเป็นจำนวนมาก สามารถนำความรู้ไปสอนวิชาพลศึกษาในโรงเรียนได้

ในปี พ.ศ. 2448 โรงเรียนฝึกหัดอาจารย์ซึ่งมีหลักสูตรการเรียนการสอน ๒ ปี ก็มีการบรรจุวิชากายบริหารอยู่ในหลักสูตร เพื่อให้ครูที่สำเร็จจากโรงเรียนฝึกหัดอาจารย์สามารถสอนวิชาพลศึกษาได้ด้วย แต่จำนวนครูพลศึกษายังไม่เพียงพอ

ปี พ.ศ. 2442 เจ้าพระยาธรรมศักดิ์มนตรี จึงได้ผลักดันให้มีการจัดตั้งสถานศึกษาวิชาพลศึกษา สำหรับครูขึ้นเป็นแห่งแรกในประเทศไทย ในสามัคยาจารย์สโมสรสถาน เรียกว่า “สโมสรกายบริหาร” เพื่อฝึกหัดครู ให้มีความรู้พิเศษในวิชาการจัดระเบียบแถว การคัดตน การฝึกยิมนาสติก และกีฬาต่าง ๆ ในตอนเย็นและตอนค่ำเพื่อจะได้นำความรู้ไปสอนนักเรียนตามหลักสูตรต่อไป ซึ่งผู้มาเรียนได้แก่ครูที่สอนในโรงเรียนต่าง ๆ ในระดับประถม ศึกษาและมัธยมศึกษา

ปี พ.ศ. 2456 เจ้าพระยาธรรมศักดิ์มนตรี ได้มีความเห็นว่าเพื่อให้การฝึกหัดครูทางพลศึกษา มีความคล่องตัวยิ่งขึ้น จึงได้ปรับปรุงสโมสรกายบริหารขึ้นมาเป็น “ห้องพลศึกษากลาง” เพื่อทำหน้าที่ผลิตครูไปจัดการเรียนการสอนวิชาพลศึกษา โดยได้ใช้สถานที่อาคารของโรงเรียนมัธยมวัดราชบูรณะ (โรงเรียนสวนกุหลาบในปัจจุบัน) โดยจัดการเรียนการสอนในตอนเย็นและตอนค่ำเช่นเดิม

วันที่ 19 มิถุนายน พ.ศ. 2459 เจ้าพระยาธรรมศักดิ์มนตรีได้รับพระบรมราชโองการ โปรดเกล้าฯ ให้ดำรงตำแหน่งเสนาบดีกระทรวงธรรมการ ท่านได้ให้ความเห็นว่าพลศึกษามีบทบาทสำคัญ วิชาหนึ่งที่จะช่วยพัฒนาเยาวชนให้มีความสมบูรณ์ทั้งร่างกาย จิตใจ อารมณ์ และสังคม เพื่อสนองเจตนารมณ์จึงได้มีประกาศยกระดับห้องพลศึกษากลางที่มีอยู่เดิม เป็น “โรงเรียนพลศึกษากลาง” เมื่อปี พ.ศ. 2462 ผู้ที่สอบไล่ได้ตามหลักสูตรครูมัธยมพลศึกษา จะได้รับประกาศนียบัตรครูมัธยมพลศึกษา (ป.ม.พ.) ผู้สำเร็จหลักสูตรครูประถมพลศึกษา จะได้รับประกาศนียบัตรครูประถมพลศึกษา (ป.ป.พ.) และผู้สอบไล่ได้ตามหลักสูตรครูมูลพลศึกษา จะได้รับประกาศนียบัตรครูมูลพลศึกษา (ป.พ.)

ปี พ.ศ. 2466 กระทรวงศึกษาธิการ (เดิมกระทรวงธรรมการ) ได้แก้ไขระเบียบการฝึกหัดครู โดยกำหนด ว่าชั้นครูมูลพลศึกษา ให้เรียกว่า “ผู้สอนพลศึกษาชั้นตรี” (พ.ต.) ครูประถมพลศึกษา ให้เรียกว่า “ผู้สอนพลศึกษาชั้นโท” (พ.ท.) และครูมัธยมพลศึกษา ให้เรียกว่า “ผู้สอนพลศึกษาชั้นเอก” (พ.อ.)

ปี พ.ศ. 2474 ได้มีการเปลี่ยนแปลงการปกครองมาสู่ระบอบประชาธิปไตย และมีการประกาศใช้แผนการศึกษาชาติ ซึ่งได้กำหนดความมุ่งหมายของการจัดการศึกษาไว้ 3 ส่วน คือ 1) จริยศึกษา - อบรมให้มีศีลธรรมอันดีงาม 2) พุทธิศึกษา - ปัญญาให้มีความรู้ 3) พลศึกษา - ฝึกหัดให้เป็นผู้มีร่างกายบริบูรณ์ เพื่อสนองเจตนารมณ์ของแผนการศึกษาชาติดังกล่าว จึงจัดตั้งกรมพลศึกษาขึ้นเมื่อวันที่ 9 ธันวาคม พ.ศ. 2476 โดยมีอำมาตย์เอก พระยาประมวญวิชาวาลู (วงษ์ บุญ-หลง) รักษาการในตำแหน่งอธิบดีในระยะเริ่มแรก และในวันที่ 1 เมษายน พ.ศ. 2477 จึงได้แต่งตั้งนาวาโท หลวงศุภชลาศัย ร.น. (นุง ศุภชลาศัย) มาดำรงตำแหน่งอธิบดีกรมพลศึกษาเป็นคนแรก และได้ย้ายโรงเรียนพลศึกษากลางมาสังกัดกรมพลศึกษา

นาวาโทหลวงศุภชลาศัย ร.น. ได้ดำรงตำแหน่งอธิบดีกรมพลศึกษา ตั้งแต่ 1 เมษายน พ.ศ. 2477 จนถึง 30 เมษายน พ.ศ. 2484 และได้ริเริ่มกิจการทางพลศึกษาของชาติไว้หลายประการทั้งที่เป็นเรื่องของการพลศึกษา การกีฬา และสุขาภิบาลโรงเรียน (ภายหลังสังกัดกระทรวงสาธารณสุข)

กิจการลูกเสือและยุวกาชาด เป็นต้น อันเป็นพื้นฐานของการจัดการศึกษาของชาติ อันเป็นที่มาของ “ห่วงโซ่สามห่วง” ประดิษฐานอยู่ใต้รูปพระพลบดีทรงช้างไอยราพรต (ช้างเอราวัณ เป็นช้างเผือก มีสามเศียร) ซึ่งพระพลบดี เป็นคำมาจากภาษามคธ คำว่า “พล” แปลว่า “กำลัง” และคำว่า “บดี” มาจากคำว่า “ปิติ” แปลว่า “ผู้ยิ่งใหญ่” ดังนั้น คำว่า “พลบดี” แปลว่า “ผู้เป็นใหญ่แห่งกำลัง” ดังนั้น องค์พระพลบดี หมายถึง เทพเจ้าผู้เป็นใหญ่ แสดงถึงปัญญาอันแหลมคมในการเอาชนะอุปสรรค ขจัดปัญหา และความไม่ดี ประทับบนช้างเอราวัณ ซึ่งเป็นพาหนะประจำของพระอินทร์ยืนอยู่เหนือ ก้อนเมฆ พระหัตถ์ขวาถือวชิราวุธ อาวุธประจำองค์พระอินทร์แสดงถึงความเหนือสิ่งบงการทั้งปวง ความรู้ในสังขารธรรม ความเป็นมงคลและศักดิ์สิทธิ์ พระหัตถ์ซ้ายถือพระขรรค์ อาวุธของเทพผู้ทรงบุญญาธิการ “พระพลบดี” จึงเป็นตัวแทนของเจ้าแห่งพลังกำลัง มีความสง่างามแสดงถึงความเข้มแข็ง ทรงพลังอำนาจและความมีชัยชนะสืบไป

ในวันที่ 14 ธันวาคม พ.ศ. 2478 นาวาโทหลวงศุภชลาศัย ได้ทำสัญญาเช่าที่ดินตำบลวังใหม่ อำเภอปทุมวัน ของจุฬาลงกรณ์มหาวิทยาลัย เพื่อสร้างสนามกีฬาแห่งชาติและอาคารพลศึกษากลาง เพื่อใช้เป็นที่พักการของกรม พลศึกษาและโรงเรียนพลศึกษากลาง เมื่อวันที่ 10 กุมภาพันธ์ พ.ศ. 2480 ได้มีพิธีวางศิลาฤกษ์สร้างกรีฑาสถานแห่งชาติ การก่อสร้างได้เสร็จสิ้นในปี พ.ศ.2481 กรมพลศึกษาจึงได้ย้ายที่ทำการกรมจากกระทรวงธรรมการ มาที่ ทำการใหม่บริเวณกรีฑาสถานแห่งชาติ (สนามศุภชลาศัย)

พ.ศ. 2493 เป็นปีที่การฝึกหัดครูพลศึกษาของไทยเริ่มเข้าสู่ยุคของการพัฒนาเพื่อเข้าสู่ระบบใหม่เป็นครั้งแรก โดยโรงเรียนพลศึกษากลาง ที่มีแต่เดิมนั้นได้เปลี่ยนเป็น “โรงเรียนฝึกหัดครูพลศึกษา” จัดการเรียนการสอน แบบเต็มเวลา โดยรับนักเรียนชายที่จบชั้นมัธยมศึกษาปีที่ 6 (หลักสูตรที่ใช้สมัยนั้น) เป็นผู้รับทุนจากจังหวัดต่าง ๆ จังหวัดละ 2 คน จาก 70 จังหวัดทั่วประเทศ นักเรียนรุ่นแรกมีเพียง 98 คน เป็นนักเรียนประจำตลอดระยะเวลา เรียนตามหลักสูตร 5 ปี เมื่อเรียนจบหลักสูตรออกไปรับราชการตามจังหวัดต่าง ๆ ที่ตนเองรับทุนมา ได้มีการปรับปรุง หลักสูตรและเพิ่มวิชาเรียนใหม่ตามหลักสากล โดยมีข้อกำหนดและระเบียบตามหลักสูตรใหม่นี้ว่า

ผู้ที่สอบวิชาต่าง ๆ ผ่านได้ตามหลักสูตรชั้นปีที่ 1 จะได้รับประกาศนียบัตรผู้สอนพลศึกษาตรี (พ.ต.)

ผู้ที่สอบวิชาต่าง ๆ ผ่านได้ตามหลักสูตรชั้นปีที่ 3 จะได้รับประกาศนียบัตรผู้สอนพลศึกษาโท (พ.ท.)

ผู้ที่สอบวิชาต่าง ๆ ผ่านได้ตามหลักสูตรชั้นปีที่ 4 จะได้รับประกาศนียบัตรผู้สอนพลศึกษาเอก (พ.อ.)

ในปี พ.ศ. 2497 เมื่อกระทรวงศึกษาธิการได้ขยายโครงการด้านการฝึกหัดครู โดยตั้งเป็นกรมการฝึกหัดครูขึ้นมาเพื่อรวบรวมการฝึกหัดครูในสังกัดต่าง ๆ มาไว้ด้วยกัน โรงเรียนฝึกหัดครูพลศึกษาจึงโอนไปสังกัดแผนกฝึกหัดครูพลานามัย กองโรงเรียนฝึกหัดครูสำหรับกรมพลศึกษานั้น เมื่อโรงเรียนฝึกหัดครูพลศึกษาได้ย้ายไปอยู่ภายใต้สังกัดการดูแลของกรมฝึกหัดครูแล้ว ก็ได้พิจารณาเห็นว่า กรมพลศึกษายังมีศักยภาพในแง่ของบุคลากร สถานที่ และอุปกรณ์เพียงพอที่จะดำเนินการผลิตครูพลศึกษาให้มีคุณภาพสนองต่อความต้องการของประเทศชาติ จึงได้พัฒนาหลักสูตรการเรียนการสอน โดยอาศัยหลักการอันเดียวกันกับหลักสูตรของโรงเรียนฝึกหัดครูพลศึกษาที่เคยมีอยู่เดิม แต่ได้ย่นระยะเวลาจัดการศึกษาจาก 5 ปี เหลือ 4 ปี และรับนักเรียนที่สำเร็จมัธยมศึกษาปีที่ 6

(หลักสูตรเดิมที่ใช้ขณะนั้น) มาเรียนต่อเมื่อเรียนจบหลักสูตร 4 ปี จะได้รับประกาศนียบัตรวิชาการศึกษาระดับสูง (พลศึกษา) หรือ ป.กศ.สูง (พลศึกษา) สำหรับผู้ที่สำเร็จชั้นมัธยมศึกษาปีที่ 8 สามารถเข้ามาเรียนต่อหลักสูตร 2 ปี เมื่อสำเร็จจะได้รับวุฒิปประกาศนียบัตรวิชาการศึกษาระดับสูง (พลศึกษา) หรือ ป.กศ.สูง (พลศึกษา) เช่นเดียวกัน จากการพัฒนาหลักสูตรตามแนวที่กล่าวนี้ เมื่อได้นำเสนอกระทรวงศึกษาธิการแล้วก็ได้รับอนุมัติให้จัดตั้งสถานศึกษาชื่อว่า “วิทยาลัยพลศึกษา” ตามหลักสูตรนี้ได้ และให้อยู่ภายใต้การดูแลและดำเนินการของกรมพลศึกษา เมื่อวันที่ 1 มกราคม พ.ศ. 2498 โดยมีนายแพทย์บุญสม มาร์ติน ดำรงตำแหน่งผู้อำนวยการคนแรก

ปี พ.ศ. 2501 กรมการฝึกหัดครูได้พิจารณาเห็นว่าความต้องการของครูพลศึกษาเพื่อไปจัดการเรียนการสอนในโรงเรียนได้มีมากขึ้น โดยเฉพาะโรงเรียนระดับชั้นประถมศึกษาและประกอบกับผู้ที่เรียนสำเร็จจากวิทยาลัยพลศึกษาที่จัดตั้งขึ้นมาใหม่นั้น ส่วนใหญ่แล้วมักสมัครใจสอนในโรงเรียนระดับชั้นมัธยมศึกษามากกว่า ดังนั้น เพื่อเป็นการสนองความต้องการดังกล่าวนี้ให้เพียงพอ กรมการฝึกหัดครูจึงได้พัฒนาหลักสูตรฝึกหัดครูพลานามัย ขึ้นมาอีกหลักสูตรหนึ่ง โดยอาศัยแนวเดียวกันกับหลักสูตรของวิทยาลัยพลศึกษาที่มีอยู่แล้วนั้น เพื่อรับนักเรียนที่เรียนจบชั้นมัธยมศึกษาปีที่ 6 (ตามหลักสูตรขณะนั้น) และใช้เวลาเรียนอีก 2 ปี เมื่อเรียนสำเร็จตามหลักสูตรนี้จะได้รับประกาศนียบัตรวิชาการศึกษา (พลานามัย) เมื่อหลักสูตรที่ร่างขึ้นมาใหม่นี้ได้รับอนุมัติจากกระทรวงศึกษาธิการแล้ว กรมการฝึกหัดครูจึงได้ตั้งสถานศึกษาใหม่นี้ขึ้นมาในปี พ.ศ. 2501 เรียกว่า “โรงเรียนฝึกหัดครูพลานามัย” ขึ้นมา อีกแห่งหนึ่ง แม้ว่าโรงเรียนฝึกหัดครูพลานามัยที่จัดตั้งขึ้นมาใหม่นี้เป็นการจัดตั้งโดยกรมฝึกหัดครูก็ตาม แต่เนื่องจากกรมฝึกหัดครูยังไม่มีความพร้อมที่จะดำเนินการด้วยตนเองได้จึงได้ฝากให้อยู่ภายใต้การจัดการและการดำเนินการของกรมพลศึกษา

ต่อมาในปี พ.ศ. 2512 ได้ยุบเลิกโรงเรียนฝึกหัดครูพลานามัย และได้ขยายหลักสูตรของวิทยาลัยพลศึกษาเป็นระดับปริญญาตรี โดยเป็นสาขาหนึ่งของวิทยาลัยวิชาการศึกษาดูกรมการฝึกหัดครู กระทรวงศึกษาธิการ แต่ยังคงดำเนินการโดยกรมพลศึกษา และใช้ชื่อว่า “วิทยาลัยวิชาการศึกษาพลศึกษา” (วศ.พลศึกษา) ผลิตครูระดับ ปริญญาตรี วุฒิการศึกษาระดับปริญญาตรี (กศ.บ. พลศึกษา) และในปี พ.ศ. 2514 ได้ยุติการดำเนินการวิทยาลัยพลศึกษาในส่วนกลาง และได้โอนวิทยาลัยวิชาการศึกษาพลศึกษาไปให้วิทยาลัยวิชาการศึกษาดำเนินการต่อไป

ในปี พ.ศ. 2514 เนื่องจากกระทรวงศึกษาธิการ มีนโยบายขยายการศึกษาระดับประกาศนียบัตรวิชาการศึกษาระดับสูง (พลศึกษา) ไปยังส่วนภูมิภาค กรมพลศึกษาจึงได้เปิดดำเนินการผลิตครูพลศึกษาในส่วนภูมิภาค โดยเริ่มเปิด “วิทยาลัยพลศึกษาจังหวัดเชียงใหม่” ขึ้นเป็นแห่งแรกตามประกาศของกระทรวงศึกษาธิการ ต่อมาในปี พ.ศ. 2515 ได้เปิด “วิทยาลัยพลศึกษาจังหวัดมหาสารคาม” เป็นแห่งที่สองและมีการเปิดเพิ่มขึ้นในจังหวัดต่าง ๆ เรื่อยมาจนกระทั่งมีวิทยาลัยพลศึกษารวม 17 แห่ง และในปี พ.ศ. 2534 ได้เปิดโรงเรียนกีฬาแห่งแรกของประเทศไทย โดยเริ่มเปิดที่ “โรงเรียนกีฬาจังหวัดสุพรรณบุรี” และปัจจุบันมีโรงเรียนกีฬาในสังกัด รวม 11 แห่ง

พ.ศ. 2545 ได้มีพระราชบัญญัติ ปรับปรุงกระทรวง ทบวง กรม พ.ศ. 2545 ซึ่งให้มีการจัดตั้งกระทรวงการท่องเที่ยวและกีฬา และให้โอนกรมพลศึกษามาสังกัดกระทรวงการท่องเที่ยวและกีฬา โดยเปลี่ยนชื่อจากกรมพลศึกษาเป็น “สำนักงานพัฒนาการกีฬาและนันทนาการ” ทำให้วิทยาลัย

พลศึกษา 17 แห่ง และโรงเรียนกีฬา 11 โรงเรียน ย้ายมาสังกัดสำนักงานพัฒนาการกีฬาและนันทนาการ กระทรวงการท่องเที่ยวและกีฬาด้วย

เมื่อกระทรวงศึกษาธิการมีนโยบายบรรจุข้าราชการครูจากผู้ที่มิวุฒิกการศึกษาในระดับปริญญาตรี กรมพลศึกษาจึงหาแนวทางยกฐานะวิทยาลัยพลศึกษาให้สามารถเปิดทำการสอนในระดับปริญญาตรี โดยในระยะแรกได้จัดทำโครงการความร่วมมือทางวิชาการกับกรมการฝึกหัดครู เป็นสถาบันสมทบของวิทยาลัยครู เพื่อเปิดสอนระดับปริญญาตรีหลักสูตรต่อเนื่องตั้งแต่ปี พ.ศ. 2531 ในขณะเดียวกันก็มีแนวทางที่จะเปิดดำเนินการสอนระดับปริญญาตรีด้วยตนเอง จนได้มีการร่างพระราชบัญญัติเพื่อยกฐานะวิทยาลัยพลศึกษาขึ้นเป็นสถาบันการศึกษา ระดับปริญญา ในปี พ.ศ. 2538 และใช้ชื่อ “ร่างพระราชบัญญัติสถาบันกัญจนมงคล พ.ศ.” กรมพลศึกษาได้เสนอ ร่างพระราชบัญญัติสถาบันกัญจนมงคล พ.ศ. ตามลำดับ พร้อมกับที่กรมอาชีวศึกษาได้เสนอร่างพระราชบัญญัติสถาบันเทคโนโลยีปทุมวัน พ.ศ. และกรมศิลปากรได้เสนอร่างพระราชบัญญัติสถาบันพัฒนศิลป์ พ.ศ. ซึ่งกระทรวงศึกษาธิการได้ให้ความเห็นชอบในร่างพระราชบัญญัติ ทั้ง 3 ฉบับ แต่เนื่องจากสาเหตุบางประการ กรมพลศึกษาได้นำร่างพระราชบัญญัติสถาบันกัญจนมงคล พ.ศ. กลับมาพิจารณาทบทวนใหม่อีกครั้งหนึ่ง เป็นเหตุให้ ไม่สามารถนำเข้าสู่ที่ประชุมสภาผู้แทนราษฎรได้ทันเวลา เนื่องจากสภาผู้แทนราษฎรหมดอายุลง จึงต้องนำร่างพระราชบัญญัติสถาบันกัญจนมงคล พ.ศ. มาเริ่มดำเนินการตามขั้นตอนใหม่อีกครั้งหนึ่งภายหลังจากที่มีการจัดตั้งรัฐบาลใหม่แล้ว

การดำเนินการเพื่อยกฐานะดังกล่าว ได้ดำเนินการเรื่อยมากระทั่งสภาผู้แทนราษฎรได้ส่งร่างพระราชบัญญัติสถาบันการพลศึกษา พ.ศ. ไปยังสำนักงานเลขาธิการคณะรัฐมนตรี เพื่อทูลเกล้าฯ ถวายพระบาทสมเด็จพระเจ้าอยู่หัว เพื่อทรงลงพระปรมาภิไธย

31 มกราคม พ.ศ. 2548 พระบาทสมเด็จพระเจ้าอยู่หัวภูมิพลอดุลยเดชฯ ทรงพระกรุณาโปรดเกล้าฯ ลงพระปรมาภิไธยในร่างพระราชบัญญัติสถาบันการพลศึกษา พ.ศ. และออกประกาศในราชกิจจานุเบกษา เมื่อวันที่ 4 กุมภาพันธ์ พ.ศ. 2548 ให้มีผลบังคับใช้ตั้งแต่วันที่ 5 กุมภาพันธ์ พ.ศ. 2548 เป็นต้นไป

ในปี พ.ศ. 2549 สถาบันการพลศึกษา ได้จัดตั้งคณะวิทยาศาสตร์การกีฬาและสุขภาพคณะศิลปศาสตร์ และคณะศึกษาศาสตร์ เพื่อที่สามารถดำเนินการจัดการเรียนการสอนระดับปริญญาตรี

จากการใช้พระราชบัญญัติสถาบันการพลศึกษา พ.ศ. 2548 มาระยะหนึ่งแล้วนั้น ทางสถาบันการพลศึกษา ได้เล็งเห็นว่าในบางมาตรายังไม่เอื้อต่อการพัฒนาคุณภาพการศึกษาและกีฬาของสถาบันการพลศึกษา เพื่อรองรับการเข้าสู่ประชาคมอาเซียนในปี พ.ศ. 2558 รวมทั้งในระดับนานาชาติ สถาบันการพลศึกษา จึงได้ตั้งคณะกรรมการขึ้นมาดำเนินการแก้ไข

21 พฤศจิกายน พ.ศ. 2555 พระบาทสมเด็จพระเจ้าอยู่หัวภูมิพลอดุลยเดชฯ ทรงพระกรุณาโปรดเกล้าฯ ลงพระปรมาภิไธยในร่างพระราชบัญญัติสถาบันการพลศึกษา (ฉบับที่ 2) พ.ศ. 2555 และออกประกาศในราชกิจจานุเบกษา เมื่อวันที่ 27 พฤศจิกายน พ.ศ. 2555 ให้มีผลบังคับใช้ตั้งแต่วันที่ 28 พฤศจิกายน พ.ศ. 2555 เป็นต้นไป โดยมีสาระสำคัญ เช่น ให้สถาบันการพลศึกษาสามารถจัดการศึกษาในระดับปริญญาโทและปริญญาเอกได้

ในปี พ.ศ.2556 เพื่อให้การจัดการศึกษาในระดับบัณฑิตศึกษาสนองต่อยุทธศาสตร์ของสถาบันการพลศึกษา สอนงต่อนโยบายและแนวทางการบริหารราชการสถาบันการพลศึกษา พ.ศ. 2556 – 2560 ที่ได้กำหนดเป็นนโยบายเร่งด่วนที่จะต้องดำเนินการในปีแรก คือการจัดการศึกษาในระดับบัณฑิตศึกษา ดังนั้นสถาบันการพลศึกษา จึงได้พัฒนาหลักสูตรเพื่อจัดการศึกษาในระดับปริญญาโท ดังนี้

หลักสูตรศิลปศาสตรมหาบัณฑิต สาขาวิชาการจัดการกีฬาและนันทนาการ (ศศ.ม.การจัดการกีฬาและนันทนาการ) ซึ่งสภาสถาบันการพลศึกษา อนุมัติหลักสูตรในการประชุม ครั้งที่ 4/2557 เมื่อวันที่ 12 มิถุนายน 2557 และเริ่มจัดการเรียนการสอนในภาคต้น ปีการศึกษา 2557

หลักสูตรศึกษาศาสตรมหาบัณฑิต สาขาวิชาพลศึกษา (ศษ.ม. พลศึกษา) ซึ่งสภาสถาบันการพลศึกษา อนุมัติหลักสูตรในการประชุม ครั้งที่ 2/2557 เมื่อวันที่ 9 เมษายน 2557 และเริ่มจัดการเรียนการสอนในภาคต้น ปีการศึกษา 2557

กระทรวงการท่องเที่ยวและกีฬา แต่งตั้งคณะกรรมการเตรียมความพร้อมการจัดตั้งมหาวิทยาลัยการกีฬาแห่งชาติ ตามคำสั่ง ที่ 908/2557 ลงวันที่ 10 พฤศจิกายน พ.ศ. 2557 ต่อมาสถาบันการพลศึกษา แต่งตั้งคณะทำงานเตรียมเปลี่ยนสถานะสถาบันการพลศึกษาเป็นมหาวิทยาลัยการกีฬาแห่งชาติ ตามคำสั่งที่ 10/2558 ลงวันที่ 7 มกราคม พ.ศ. 2558

19 พฤษภาคม พ.ศ. 2562 พระบาทสมเด็จพระปรเมนทรรามาธิบดีศรีสินทรมหาวชิราลงกรณ พระวชิรเกล้าเจ้าอยู่หัว ทรงพระกรุณาโปรดเกล้าฯ ลงพระปรมาภิไธยในร่างพระราชบัญญัติมหาวิทยาลัยการกีฬาแห่งชาติ พ.ศ. 2562 และออกประกาศในราชกิจจานุเบกษา เมื่อวันที่ 22 พฤษภาคม พ.ศ. 2562 ให้มีผลบังคับใช้ตั้งแต่วันที่ 23 พฤษภาคม พ.ศ. 2562 เป็นต้นไป

ปรัชญา วิสัยทัศน์ พันธกิจ อัตลักษณ์ เอกลักษณ์ ค่านิยมองค์กร

ปรัชญา

“พลศึกษาและกีฬา พัฒนาคน พัฒนาชาติ”

วิสัยทัศน์

“เป็นสถาบันการศึกษาอันดับหนึ่งด้านศาสตร์การกีฬาในภูมิภาคอาเซียน”

พันธกิจ

1. ผลิตและพัฒนาบุคลากรด้านศาสตร์การกีฬา
2. วิจัยและพัฒนาองค์ความรู้ นวัตกรรม ด้านศาสตร์การกีฬา
3. บริการวิชาการแก่สังคม
4. ทะนุบำรุงศิลปวัฒนธรรม การละเล่นพื้นบ้านและกีฬาไทย
5. ส่งเสริมและพัฒนานักเรียนและนักศึกษาให้มีศักยภาพด้านกีฬาสูงสุดของแต่ละบุคคล

อัตลักษณ์

“ทักษะดี มีน้ำใจนักกีฬา พัฒนาสังคม”

เอกลักษณ์

“สถาบันการศึกษาด้านศาสตร์การกีฬา”

ค่านิยมองค์กร

SPORTS-U

<u>S</u> pirit	มีน้ำใจนักกีฬา
<u>P</u> rofessional	มีความเป็นมืออาชีพ
<u>O</u> pportunity	มีการให้โอกาส
<u>R</u> esponsibility	มีความรับผิดชอบ
<u>T</u> eamwork	มีการทำงานเป็นทีม
<u>S</u> mart	มีบุคลิกภาพดี
<u>U</u> niversality	มีความเป็นสากล

โครงสร้างการแบ่งส่วนราชการมหาวิทยาลัยการกีฬาแห่งชาติ
ตามกฎกระทรวง

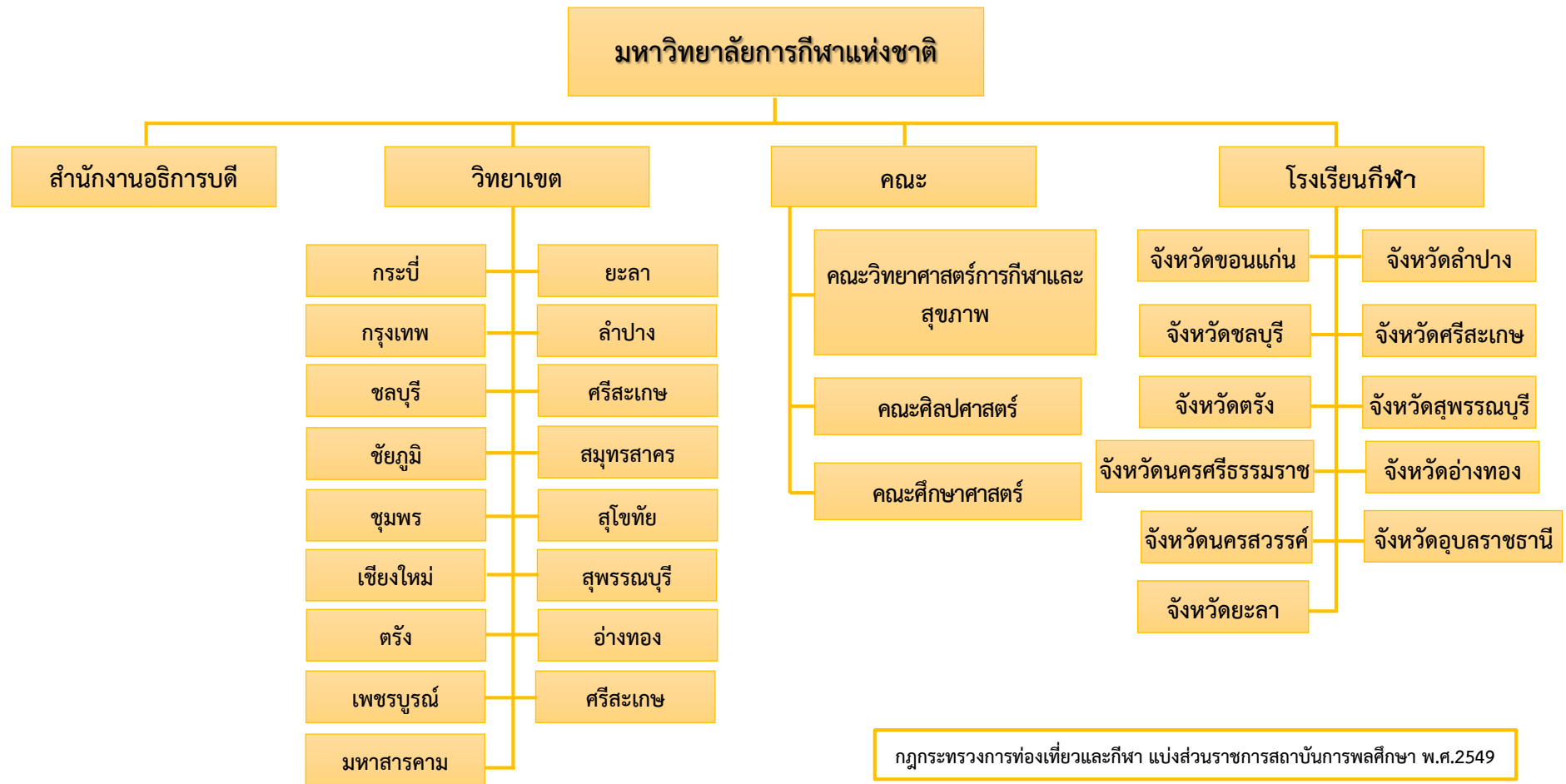

รายนามผู้บริหาร มหาวิทยาลัยการกีฬาแห่งชาติ (ส่วนกลาง) ปีการศึกษา 2562

ที่	ชื่อ-สกุล	ตำแหน่ง
1	นายปรีวัฒน์ วรรณกลาง	อธิการบดีมหาวิทยาลัยการกีฬาแห่งชาติ
2	ผู้ช่วยศาสตราจารย์มานะ ภูหาลำ	รองอธิการบดี ฝ่ายวิชาการ
3	ผู้ช่วยศาสตราจารย์ ดร.อภิวัฒน์ โอนสูงเนิน	รองอธิการบดี ฝ่ายบริหาร
4	ผู้ช่วยศาสตราจารย์ ดร.ชนิตา ไกรเพชร	รองอธิการบดี ฝ่ายวิจัยและประกันคุณภาพการศึกษา
5	ผู้ช่วยศาสตราจารย์พรสวรรค์ สระภักดิ์	รองอธิการบดี ฝ่ายกิจการนักศึกษาและกิจการพิเศษ
6	ว่าง	รองอธิการบดี ฝ่ายแผนและพัฒนา
7	นายไพฑูรย์ หงษ์วีไล	ผู้ช่วยอธิการบดี ฝ่ายแผนและพัฒนา
8	นางสาวนฤมล อินสว่าง	ผู้ช่วยอธิการบดี ฝ่ายงบประมาณ
9	นายปิธิโชค จันทรหนองไทร	ผู้ช่วยอธิการบดี ฝ่ายวิเทศสัมพันธ์
10	นางสาวฐปนพรรณ ฤกษ์เปลี่ยน	ผู้อำนวยการสำนักงานอธิการบดี
11	นางสาวฐปนพรรณ ฤกษ์เปลี่ยน	ผู้อำนวยการกองการเจ้าหน้าที่
12	นางสาวฐปนพรรณ ฤกษ์เปลี่ยน	ผู้อำนวยการกองกลาง
13	ผู้ช่วยศาสตราจารย์ จำสับเอกอนเชา เพียรทอง	ผู้อำนวยการกองกิจการ นักศึกษา และกิจการพิเศษ
14	นายไพฑูรย์ หงษ์วีไล	ผู้อำนวยการกองนโยบายและแผน
15	นายศรัณย์กร สุวรรณประทีป	ผู้อำนวยการกองตรวจสอบภายใน
16	ผู้ช่วยศาสตราจารย์ ดร.บงกชกร ทองสุก	ผู้อำนวยการกองวิจัยและประกันคุณภาพการศึกษา
17	ว่าง	ผู้อำนวยการกองส่งเสริมวิชาการ
18	ดร.บุญสันต์ ศรีจันทร์	ผู้อำนวยการกองส่งเสริมวิชาการโรงเรียนกีฬา
19	ดร.ปภินวิชตม์ โพธิ์กาศ	ผู้อำนวยการสำนักกีฬา
20	นายชุมพล กุลเขมานนท์	คณบดีคณะวิทยาศาสตร์การกีฬาและสุขภาพ
21	ผู้ช่วยศาสตราจารย์ ดร.พงศธร ไขสิทธิ์ธรรม	คณบดีคณะศิลปศาสตร์
22	ผู้ช่วยศาสตราจารย์จินตนา เทียมทิพร	คณบดีคณะศึกษาศาสตร์
23	ผู้ช่วยศาสตราจารย์วลีพรรณ สว่างอรุณ	หัวหน้าสำนักงานบัณฑิตวิทยาลัย

รายนามผู้บริหาร มหาวิทยาลัยการกีฬาแห่งชาติ (วิทยาเขต) ปีการศึกษา 2562

ที่	ชื่อ-สกุล	ตำแหน่ง
1	นายปรีชา จันทระประดิษฐ์	รองอธิการบดีมหาวิทยาลัยการกีฬาแห่งชาติ ประจำวิทยาเขตกระบี่
2	ผู้ช่วยศาสตราจารย์ ดร.วีรศักดิ์ วิศาลาภรณ์	รองอธิการบดีมหาวิทยาลัยการกีฬาแห่งชาติ ประจำวิทยาเขตกรุงเทพ
3	นายปรีชา ศรีเขียวพงษ์	รองอธิการบดีมหาวิทยาลัยการกีฬาแห่งชาติ ประจำวิทยาเขตชลบุรี
4	ผู้ช่วยศาสตราจารย์ ดร.อนันต์ เมฆสุวรรณค์	รองอธิการบดีมหาวิทยาลัยการกีฬาแห่งชาติ ประจำวิทยาเขตชัยภูมิ
5	นายณัฐกร หงส์เจริญกุล	รองอธิการบดีมหาวิทยาลัยการกีฬาแห่งชาติ ประจำวิทยาเขตชุมพร
6	ดร.จารุวัฒน์ สัตยานุรักษ์	รองอธิการบดีมหาวิทยาลัยการกีฬาแห่งชาติ ประจำวิทยาเขตเชียงใหม่
7	ผู้ช่วยศาสตราจารย์เสนีย์ นิลจันทน์	รองอธิการบดีมหาวิทยาลัยการกีฬาแห่งชาติ ประจำวิทยาเขตตรัง
8	ผู้ช่วยศาสตราจารย์ ดร.สันติ สิทธิจินดา	รองอธิการบดีมหาวิทยาลัยการกีฬาแห่งชาติ ประจำวิทยาเขตเพชรบูรณ์
9	นายกอบกิจ ธรรมานูชิต	รองอธิการบดีมหาวิทยาลัยการกีฬาแห่งชาติ ประจำวิทยาเขตมหาสารคาม
10	ผู้ช่วยศาสตราจารย์จรงค์ เขียวแก้ว	รองอธิการบดีมหาวิทยาลัยการกีฬาแห่งชาติ ประจำวิทยาเขตยะลา
11	นายไพฑูรย์ ประเสริฐทรัพย์	รองอธิการบดีมหาวิทยาลัยการกีฬาแห่งชาติ ประจำวิทยาเขตลำปาง
12	ผู้ช่วยศาสตราจารย์ สิบบเอกสุทัศน์ สีแก้วเขียว	รองอธิการบดีมหาวิทยาลัยการกีฬาแห่งชาติ ประจำวิทยาเขตศรีสะเกษ
13	ผู้ช่วยศาสตราจารย์พิทยา บุญคงเสน	รองอธิการบดีมหาวิทยาลัยการกีฬาแห่งชาติ ประจำวิทยาเขตสมุทรสาคร
14	ผู้ช่วยศาสตราจารย์ ดร.ณัฐพัชร์ พูลสวัสดิ์	รองอธิการบดีมหาวิทยาลัยการกีฬาแห่งชาติ ประจำวิทยาเขตสุโขทัย
15	นายสมชาย ประเสริฐศรี	รองอธิการบดีมหาวิทยาลัยการกีฬาแห่งชาติ ประจำวิทยาเขตสุพรรณบุรี
16	ผู้ช่วยศาสตราจารย์ ดร.ธงชัย สุขดี	รองอธิการบดีมหาวิทยาลัยการกีฬาแห่งชาติ ประจำวิทยาเขตอ่างทอง
17	ผู้ช่วยศาสตราจารย์ ดร.เฉลิมพงษ์ เฉลิมชิต	รองอธิการบดีมหาวิทยาลัยการกีฬาแห่งชาติ ประจำวิทยาเขตอุดรธานี

หลักสูตรที่เปิดสอน

ในปีการศึกษา 2562 มหาวิทยาลัยการกีฬาแห่งชาติได้จัดการเรียนการสอนในระดับปริญญาตรี และระดับปริญญาโท รวมทั้งสิ้นจำนวน 3 คณะ ดังนี้

คณะวิทยาศาสตร์การกีฬาและสุขภาพ มีหลักสูตร ดังนี้

หลักสูตรวิทยาศาสตรบัณฑิต

- สาขาวิชาวิทยาศาสตรการออกกำลังกายและกีฬา
- สาขาวิชาการส่งเสริมสุขภาพ
- สาขาวิชาวิทยาศาสตรการฝึกสอนกีฬา

คณะศิลปศาสตร์ มีหลักสูตร ดังนี้

หลักสูตรบริหารธุรกิจบัณฑิต

- สาขาวิชาการบริหารจัดการกีฬา
- สาขาวิชาการบริหารจัดการธุรกิจสุขภาพ

หลักสูตรบริหารธุรกิจมหาบัณฑิต

- สาขาวิชาการบริหารจัดการกีฬาและนันทนาการ

หลักสูตรศิลปศาสตรบัณฑิต

- สาขาวิชาการท่องเที่ยวและนันทนาการ
- สาขาวิชาสื่อสารการกีฬา

คณะศึกษาศาสตร์ มีหลักสูตร ดังนี้

หลักสูตรศึกษาศาสตรบัณฑิต

- สาขาวิชาพลศึกษา
- สาขาวิชาสุขศึกษา
- สาขาวิชาพลศึกษาสำหรับเด็กพิเศษ
- สาขาวิชาพลศึกษาและสุขศึกษา

หลักสูตรศึกษาศาสตรมหาบัณฑิต

- สาขาวิชาพลศึกษา

ข้อมูลนักศึกษา

จำนวนนักศึกษามหาวิทยาลัยการกีฬาแห่งชาติ จำนวน 14,687 คน ประกอบด้วย

ตารางที่ 4 ระดับปริญญาตรี จำนวน 14,502 คน (ข้อมูล ณ วันสุดท้ายของการลงทะเบียนในภาคต้นของปีการศึกษา 2562 วันที่ 28 สิงหาคม 2562)

ลำดับที่	วิทยาเขต	คณะวิทยาศาสตร์การกีฬาและสุขภาพ						คณะศิลปศาสตร์						คณะศึกษาศาสตร์						รวม	
		ปี 1	ปี 2	ปี 3	ปี 4	ตกค้าง	รวม	ปี 1	ปี 2	ปี 3	ปี 4	ตกค้าง	รวม	ปี 1	ปี 2	ปี 3	ปี 4	ปี 5	ตกค้าง		รวม
1	กระบี่	88	47	52	47	12	246	58	56	51	42	4	211	89	75	78	70	61	23	396	853
2	กรุงเทพ	60	52	41	51	19	223	59	62	60	53	7	241	119	97	99	95	115	17	542	1,006
3	ชลบุรี	60	51	49	44	5	209	81	77	88	75	5	326	120	114	106	91	88	9	528	1,063
4	ชัยภูมิ	45	48	47	41	4	185	23	6	5	5	-	39	86	80	70	67	71	11	385	609
5	ชุมพร	29	20	16	34	1	100	36	13	19	18	9	95	120	92	90	70	76	15	463	658
6	เชียงใหม่	96	89	85	82	5	357	76	42	45	59	1	223	150	137	106	109	114	30	646	1,226
7	ตรัง	24	28	19	22	1	94	18	24	24	19	-	85	90	71	72	62	57	10	362	541
8	เพชรบูรณ์	43	31	21	25	2	122	46	31	35	21	3	136	120	98	86	89	88	26	507	765
9	มหาสารคาม	87	88	67	66	7	315	79	83	35	60	5	262	90	88	80	84	77	38	457	1,034
10	ยะลา	89	75	65	61	6	296	63	50	54	53	6	226	120	100	94	99	90	59	562	1,084
11	ลำปาง	46	16	19	35	30	146	18	3	7	7	-	35	120	105	90	76	85	17	493	674
12	ศรีสะเกษ	49	31	28	44	28	180	12	9	11	10	20	62	90	78	96	72	72	12	420	662
13	สมุทรสาคร	60	55	44	46	11	216	47	24	13	22	12	118	90	71	63	69	58	44	395	729
14	สุโขทัย	63	43	46	71	4	227	20	9	11	17	2	59	150	144	116	127	145	36	718	1,004
15	สุพรรณบุรี	82	73	75	81	6	317	51	54	48	44	3	200	150	125	113	118	100	17	623	1,140
16	อ่างทอง	30	25	17	23	5	100	14	6	12	20	12	64	86	69	67	70	64	12	368	532
17	อุตรธานี	77	70	59	54	19	279	36	29	26	10	3	104	120	96	87	94	92	50	539	922
	รวม	1,028	842	750	827	165	3,612	737	578	544	535	92	2,486	1,910	1,640	1,513	1,462	1,453	426	8,404	14,502

ตารางที่ 5 ระดับปริญญาโท จำนวน 185 คน

(ข้อมูล ณ วันสุดท้ายของการลงทะเบียนในภาคต้นของปีการศึกษา 2562 วันที่ 28 สิงหาคม 2562)

ลำดับที่	วิทยาเขต	คณะศิลปศาสตร์				คณะศึกษาศาสตร์				รวม
		ปี 1	ปี 2	ตกค้าง	รวม	ปี 1	ปี 2	ตกค้าง	รวม	
1	กระบี่	-	-	-	-	7	6	24	37	37
2	กรุงเทพ	-	-	-	-	-	-	-	-	-
3	ชลบุรี	3	5	15	23	12	13	26	51	74
4	ชัยภูมิ	-	-	-	-	-	-	-	-	-
5	ชุมพร	-	-	-	-	-	-	-	-	-
6	เชียงใหม่	-	-	-	-	14	13	10	37	37
7	ตรัง	-	-	-	-	-	-	-	-	-
8	เพชรบูรณ์	-	-	-	-	-	-	-	-	-
9	มหาสารคาม	-	-	-	-	-	-	-	-	-
10	ยะลา	-	-	-	-	-	-	-	-	-
11	ลำปาง	-	-	-	-	-	-	-	-	-
12	ศรีสะเกษ	-	-	-	-	-	-	-	-	-
13	สมุทรสาคร	-	-	-	-	-	-	-	-	-
14	สุโขทัย	-	-	-	-	-	-	-	-	-
15	สุพรรณบุรี	-	-	-	-	-	14	23	37	37
16	อ่างทอง	-	-	-	-	-	-	-	-	-
17	อุดรธานี	-	-	-	-	-	-	-	-	-
รวม		3	5	15	23	33	46	83	162	185

ข้อมูลบุคลากร

1. ข้อมูลอาจารย์ประจำมหาวิทยาลัยการกีฬาแห่งชาติ จำนวน 743 คน ประกอบด้วย

ตารางที่ 6 จำแนกตามตำแหน่งวิทยฐานะ จำนวน 14 คน (ข้อมูล ณ วันที่ 31 พฤษภาคม 2562)

คณะ	ประเภท	ตำแหน่งวิทยฐานะ (คน)		
		ครู	ครูชำนาญการ	ครูชำนาญการพิเศษ
วิทยาศาสตร์การกีฬาและสุขภาพ	ข้าราชการ	0	2	0
	สัญญาจ้าง	0	0	0
ศิลปศาสตร์	ข้าราชการ	0	2	0
	สัญญาจ้าง	0	0	0
ศึกษาศาสตร์	ข้าราชการ	1	7	2
	สัญญาจ้าง	0	0	0
รวมทั้งสิ้น		1	11	2

ตารางที่ 7 จำแนกตามตำแหน่งทางวิชาการ จำนวน 729 คน (ข้อมูล ณ วันที่ 31 พฤษภาคม 2562)

คณะ	ประเภท	ตำแหน่งทางวิชาการ (คน)			
		อาจารย์	ผู้ช่วยศาสตราจารย์	รองศาสตราจารย์	ศาสตราจารย์
วิทยาศาสตร์การกีฬาและสุขภาพ	ข้าราชการ	112	57	0	0
	สัญญาจ้าง	23	6	0	0
ศิลปศาสตร์	ข้าราชการ	127	78	0	0
	สัญญาจ้าง	37	10	1	0
ศึกษาศาสตร์	ข้าราชการ	130	93	4	0
	สัญญาจ้าง	39	5	7	0
รวมทั้งสิ้น		468	249	12	0
		729			

ตารางที่ 8 จำแนกตามวุฒิการศึกษา จำนวน 743 คน (ข้อมูล ณ วันที่ 31 พฤษภาคม 2562)

คณะ	ประเภท	จำนวนทั้งหมด	วุฒิการศึกษา (คน)		
			ปริญญาตรี	ปริญญาโท	ปริญญาเอก
วิทยาศาสตร์การกีฬาและสุขภาพ	ข้าราชการ	171	3	120	48
	สัญญาจ้าง	29	0	25	4
ศิลปศาสตร์	ข้าราชการ	207	2	162	43
	สัญญาจ้าง	48	2	43	3
ศึกษาศาสตร์	ข้าราชการ	237	2	165	70
	สัญญาจ้าง	51	1	41	9
รวม		743	10	556	177
			743		

2. ข้อมูลบุคลากรสายสนับสนุน

ตารางที่ 9 จำนวนบุคลากรสายสนับสนุน (สำนักงานอธิการบดี) (ข้อมูล ณ วันที่ 31 พฤษภาคม 2562)

ประเภท	วุฒิการศึกษา (คน)				รวมทั้งสิ้น
	ต่ำกว่าปริญญาตรี	ปริญญาตรี	ปริญญาโท	ปริญญาเอก	
พนักงานราชการ	-	33	2	-	35
พนักงานจ้างเหมาเอกชน	2	53	4	-	59
รวม	2	86	6	-	94

งบประมาณของมหาวิทยาลัยการกีฬาแห่งชาติ ประจำปีงบประมาณ พ.ศ.2562

จำแนกตามงบรายจ่าย

งบรายจ่าย	จำนวนเงิน (บาท)
งบบุคลากร	477,584,400.00
งบดำเนินงาน	452,208,600.00
งบลงทุน	950,042,100.00
งบเงินอุดหนุน	299,685,800.00
งบรายจ่ายอื่น	84,976,300.00
รวม	2,264,497,200.00

จำแนกตามแผนงาน ผลผลิต/โครงการ และงบรายจ่าย

(หน่วย : ล้านบาท)

แผนงาน ผลผลิต/โครงการ	งบรายจ่าย					รวม
	งบบุคลากร	งบดำเนินงาน	งบลงทุน	งบเงินอุดหนุน	งบรายจ่ายอื่น	
รวมทั้งสิ้น	477.5844	452.2086	950.0421	299.6858	84.9763	2,264.4972
1. แผนงานบุคลากรภาครัฐ (ด้านการพัฒนาและเสริมสร้าง ศักยภาพคน)	477.5844	5.7370	-	-	-	483.3214
ผลผลิตที่ 1 : รายการค่าใช้จ่าย บุคลากรภาครัฐ ส่งเสริมและ พัฒนาการกีฬาและนันทนาการ	477.5844	5.7370	-	-	-	483.3214
2. แผนงานพื้นฐานด้านการพัฒนา และเสริมสร้างศักยภาพคน	-	446.4716	466.4400	28.4730	52.9477	994.3323
ผลผลิตที่ 1 : ผู้สำเร็จการศึกษา ด้านพลศึกษา กีฬา นันทนาการ วิทยาศาสตร์การกีฬา และ วิทยาศาสตร์สุขภาพ	-	385.3259	466.4400	23.6130	48.9477	924.3266
ผลผลิตที่ 2 : การให้บริการด้าน กีฬา	-	18.3241	-	4.8600	-	23.1841
ผลผลิตที่ 3 : การสร้างและพัฒนา องค์ความรู้และนวัตกรรม	-	42.8216	-	-	4.000	46.8216
3. แผนงานยุทธศาสตร์สร้างเสริม ให้คนมีสุขภาวะที่ดี	-	-	483.6021	271.2128	26.8012	781.6161
โครงการที่ 1 : โครงการพัฒนา ศักยภาพนักกีฬาสู่ความเป็นเลิศ	-	-	483.6021	271.2128	26.8012	781.6161
4. แผนงานบูรณาการวิจัยและ นวัตกรรม	-	-	-	-	5.2274	5.2274
โครงการที่ 1 : โครงการบริหาร งานวิจัย	-	-	-	-	5.2274	5.2274

สรุปผลการใช้จ่ายเงินงบประมาณ ประจำปีงบประมาณ พ.ศ. 2562

(หน่วย : บาท)

งบรายจ่าย	งบประมาณที่ได้รับตาม พรบ.	งบประมาณที่ได้รับอนุมัติโอนเปลี่ยนแปลง	งบประมาณที่ปรับโอนแล้ว	ผลการใช้จ่ายเงิน	
				จำนวนเงิน	%ผลการใช้จ่ายเงิน ต่องบประมาณที่ได้รับจริงหลังปรับโอนแล้ว
งบบุคลากร	477,584,400.00	0.00	477,584,400.00	482,066,951.41	100.94
งบดำเนินงาน	452,208,600.00	42,222,371.00	494,430,971.00	486,974,693.35	98.49
งบลงทุน	950,042,100.00	10,017,884.00	960,059,984.00	682,174,411.50	71.06
งบเงินอุดหนุน	299,685,800.00	-47,002,600.00	252,683,200.00	252,259,053.63	99.83
งบรายจ่ายอื่น	84,976,300.00	-5,237,655.00	79,738,645.00	78,060,211.31	97.90
รวม	2,264,497,200.00	0.00	2,264,497,200.00	1,981,535,321.20	87.50

แผนภูมิแสดงงบประมาณที่ปรับโอนแล้วและผลการใช้จ่ายเงินงบประมาณ ประจำปีงบประมาณ พ.ศ. 2562

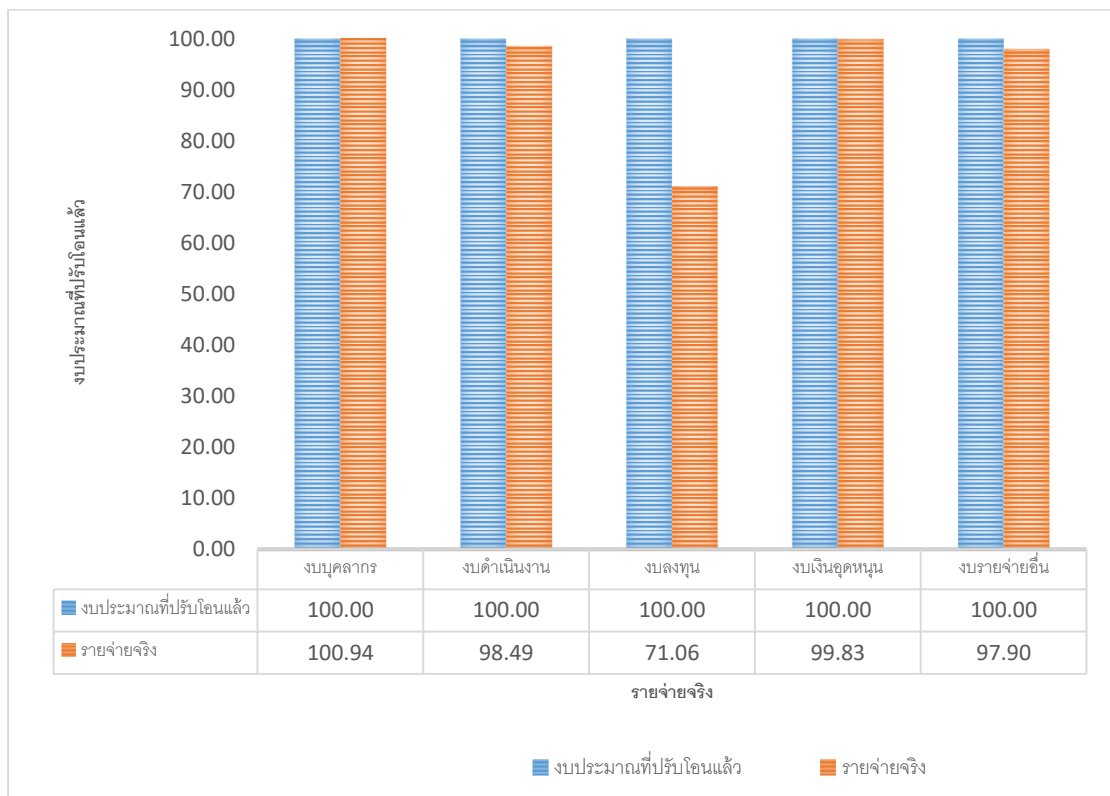

ผลการปรับปรุงตามข้อเสนอแนะของผลการประเมินปีการศึกษา 2561

ข้อเสนอแนะ	แนวทางการพัฒนา/ปรับปรุง	ผลการดำเนินงาน
1. ผู้บริหารระดับสูงต้องจัดประชุมเชิงปฏิบัติการเพื่อจัดทำแผนยุทธศาสตร์ของมหาวิทยาลัยการกีฬาแห่งชาติ ฉบับที่ 1 พ.ศ. 2562-2565 และจัดทำแผนปฏิบัติการประจำปีงบประมาณ 2563 โดยต้องมีการกำหนดตัวชี้วัดความสำเร็จและค่าเป้าหมายของตัวชี้วัดที่ชัดเจน ที่สะท้อนวิสัยทัศน์ที่กำหนดไว้ว่า “สถาบันการศึกษาระดับหนึ่งด้านศาสตร์การกีฬาในภูมิภาคอาเซียน” ซึ่งต้องประกาศใช้ก่อนเริ่มปีงบประมาณ 2563 (1 ตุลาคม 2562)	1. ทบทวนยุทธศาสตร์สถาบันการพลศึกษา (มหาวิทยาลัยการกีฬาแห่งชาติ) พ.ศ. 2561 – 2565 2. จัดทำยุทธศาสตร์มหาวิทยาลัยการกีฬาแห่งชาติ พ.ศ. 2561 – 2565 (ฉบับทบทวน) ประจำปีงบประมาณ พ.ศ. 2563 3. จัดทำแผนปฏิบัติการประจำปีงบประมาณ พ.ศ. 2563	1. ยุทธศาสตร์มหาวิทยาลัยการกีฬาแห่งชาติ พ.ศ. 2561 – 2565 2. ยุทธศาสตร์มหาวิทยาลัยการกีฬาแห่งชาติ พ.ศ. 2561 – 2565 (ฉบับทบทวน) ประจำปีงบประมาณ พ.ศ. 2563 3. แผนปฏิบัติการประจำปีงบประมาณ พ.ศ. 2563

ข้อเสนอแนะ	แนวทางการพัฒนา/ปรับปรุง	ผลการดำเนินงาน
<p>2. สถาบันมีระบบกลไกในการสนับสนุนส่งเสริมการทำวิจัย แต่ไม่สามารถผลิตผลงานวิจัยให้เป็นไป ตามเกณฑ์ที่ สกอ. กำหนด โดยเฉพาะ การพัฒนาระบบสารสนเทศเพื่อการบริหารงานวิจัยในภาพรวมของสถาบันและต้องเชื่อมโยงกับทุกวิทยาเขตเพื่อให้มีประสิทธิภาพมากขึ้น นอกจากนี้ต้องมีการจัดสรรงบประมาณการบริหารงานวิจัยส่วนกลางจากเงินรายได้ เพื่อพัฒนาศักยภาพด้านการวิจัยของอาจารย์ สนับสนุนการทำวิจัยตามนโยบาย และทิศทาง การวิจัยของสถาบัน รวมทั้งวิสัยทัศน์ และ สนับสนุนการทำวิจัยระดับบัณฑิตศึกษา</p>	<p>1. จัดทำนโยบายและแนวทางการดำเนินงานวิจัยและถ่ายทอดสู่วิทยาเขตเพื่อใช้ปฏิบัติให้เป็นในทิศทางเดียวกัน</p> <p>2. จัดทำระเบียบมหาวิทยาลัยการกีฬาแห่งชาติ ว่าด้วยการบริหารงานวิจัยและนวัตกรรม เพื่อพัฒนาศักยภาพด้านการวิจัยของอาจารย์ใน มหาวิทยาลัยการกีฬาแห่งชาติ</p>	<p>1. มหาวิทยาลัยได้มีการจัดทำนโยบายเรื่องประกาศ มหาวิทยาลัยการกีฬาแห่งชาติ เรื่อง นโยบาย ทิศทาง และแนว ปฏิบัติการวิจัยและนวัตกรรม มหาวิทยาลัยการกีฬาแห่งชาติ เพื่อถ่ายทอดลงสู่วิทยาเขตและใช้เป็นแนวทางในการ ดำเนินงานวิจัยและนวัตกรรมของวิทยาเขต ซึ่งวิทยาเขต ได้ดำเนินการนำไปใช้และพัฒนาศักยภาพด้านการวิจัยและ นวัตกรรมให้แก่อาจารย์ภายในวิทยาเขตให้สามารถสร้างสรรค์ ผลงานวิจัยให้มีประสิทธิภาพสูงขึ้น</p> <p>2. มหาวิทยาลัยการกีฬาแห่งชาติได้จัดทำระเบียบมหาวิทยาลัย การกีฬาแห่งชาติว่าด้วยการบริหารงานวิจัยและนวัตกรรม พ.ศ..... ขึ้น (ซึ่งขณะนี้อยู่ระหว่างรอบรรจุในวาระการประชุม คณะกรรมการกึ่งนอกระบบข้อบังคับ ของมหาวิทยาลัยการ กีฬาแห่งชาติ) โดยระเบียบดังกล่าวมหาวิทยาลัยจัดทำขึ้น เพื่อกำหนดนโยบาย เป้าหมาย แผนงาน และการดำเนินงาน ต่าง ๆ เพื่อส่งเสริมให้บุคลากรในมหาวิทยาลัยมีการทำวิจัยและ นวัตกรรม งานสร้างสรรค์ หรือสิ่งประดิษฐ์</p>

ข้อเสนอแนะ	แนวทางการพัฒนา/ปรับปรุง	ผลการดำเนินงาน
<p>3. อธิการบดี รองอธิการบดี ผู้ช่วยอธิการบดี ทุกฝ่าย รวมทั้งคณบดี ต้องทบทวน และ ปรับระบบการบริหารจัดการ และระบบการ กำกับติดตามผลการดำเนินงานปีการศึกษา 2562 ให้สอดคล้องกับการเปลี่ยนสถานภาพ เป็นมหาวิทยาลัยการกีฬาแห่งชาติ รวมทั้ง ปรับปรุงระบบประกันคุณภาพ (ตัวบ่งชี้ และ เป้าหมาย) ของปีการศึกษา 2562 (1 สิงหาคม 2562 – 31 พฤษภาคม 2563) ให้สอดคล้อง เหมาะสม และสะท้อน คุณภาพของมหาวิทยาลัยการกีฬาแห่งชาติ อย่างชัดเจน โดยให้มีการกำหนดคำอธิบาย ตัวบ่งชี้ เป้าหมาย และเกณฑ์การประเมินให้ สะท้อนคุณภาพ และเป็นไปตามมาตรฐาน การอุดมศึกษา</p>	<p>มหาวิทยาลัยการกีฬาแห่งชาติ ดำเนินการทบทวนและปรับปรุง ตัวบ่งชี้ และเกณฑ์มาตรฐาน ให้สะท้อนคุณภาพของมหาวิทยาลัย การกีฬาแห่งชาติ ระดับวิทยาเขต และมหาวิทยาลัย ให้สอดคล้องกับ มาตรฐานการอุดมศึกษา</p>	<p>1.มหาวิทยาลัยการกีฬาแห่งชาติจัดประชุมทบทวน มาตรฐาน ตัวบ่งชี้ และ เกณฑ์ โดยผู้เข้าร่วมประชุมประกอบด้วยผู้รับผิดชอบตัวบ่งชี้ทุกฝ่าย ที่เกี่ยวข้อง ดังนี้</p> <p>1.1 วันที่ 8-21 พ.ย. 62 (หนังสือที่ กก 0501.06/439 ลว. 1 พ.ย.62)</p> <p>1.2 วันที่ 24 ธ.ค. 62 (หนังสือที่ กก0501.06/516 ลว. 11 ธ.ค. 62)</p> <p>1.3 วันที่ 30 ม.ค. 63 (หนังสือที่ กก0501.06/42 ลว. 23 ม.ค. 63)</p> <p>2. มหาวิทยาลัยการกีฬาแห่งชาติจัดโครงการ วิพากษ์ มาตรฐาน ตัวบ่งชี้ และเกณฑ์ โดยผู้เข้าร่วมโครงการประกอบด้วยผู้รับผิดชอบตัวบ่งชี้ ทุกฝ่ายที่เกี่ยวข้อง และตัวแทนผู้รับผิดชอบตัวบ่งชี้ จากวิทยาเขต 17 แห่ง เพื่อรับฟังและร่วมพิพากษ์ ตัวบ่งชี้ แล้วจัดทำเอกสารเพื่อเสนอต่อ สภามหาวิทยาลัยเพื่อให้ความเห็นชอบก่อนประกาศใช้</p> <p>3. มหาวิทยาลัยการกีฬาแห่งชาติจัดประชุมวิเคราะห์และตรวจสอบความ เชื่อมโยงมาตรฐาน ตัวบ่งชี้ และเกณฑ์ โดยผู้เข้าร่วมประชุมประกอบด้วย ผู้รับผิดชอบตัวบ่งชี้ทุกฝ่ายที่เกี่ยวข้อง (หนังสือที่ กก0501.112/439 ลว. 24 ก.พ. 63)</p> <p>4. จัดทำเอกสารมาตรฐาน ตัวบ่งชี้ และเกณฑ์การประเมิน แบ่งออกเป็น 4 ระดับ คือ ระดับหลักสูตร ระดับคณะ ระดับวิทยาเขต และระดับ มหาวิทยาลัย โดยผ่านความเห็นชอบในวาระเพื่อพิจารณา ตามมติที่ประชุม สภามหาวิทยาลัยการกีฬาแห่งชาติ ครั้งที่ 3/63 เมื่อวันที่ 27 เมษายน 2563</p> <p>5. ประชุมชี้แจงความเชื่อมโยงมาตรฐาน ตัวบ่งชี้ และเกณฑ์การประเมิน ระดับหลักสูตร ระดับคณะ ระดับวิทยาเขต ต่อผู้รับผิดชอบระดับคณะและ วิทยาเขต 17 แห่ง ผ่านระบบการประชุมทางไกล เมื่อวันที่ 19-27 พ.ค. 63</p>

ข้อเสนอแนะ	แนวทางการพัฒนา/ปรับปรุง	ผลการดำเนินงาน
4. ในการจัดทำโครงการและกิจกรรมทุกโครงการ ต้องมีการกำหนดวัตถุประสงค์ของโครงการให้ชัดเจน และมีตัวบ่งชี้ความสำเร็จของวัตถุประสงค์อย่างครบถ้วนทุกวัตถุประสงค์ รวมทั้งมีการประเมินตามตัวบ่งชี้วัดความสำเร็จที่กำหนด (ไม่ควรประเมินเฉพาะความพึงพอใจของผู้เข้าร่วมโครงการหรือจำนวนผู้เข้าร่วมโครงการ)	1.ประชุมบุคลากรกองกิจการนักเรียน นักศึกษา และกิจการพิเศษเพื่อจัดทำคู่มือ หรือแนวปฏิบัติในการดำเนินโครงการ 2.จัดประชุมชี้แจงผู้ช่วยอธิการบดี ฝ่ายกิจการนักศึกษาและกิจการพิเศษ รวมทั้ง รองผู้อำนวยการโรงเรียนกีฬา ฝ่ายกิจการนักเรียน ถึงแนวทางในการกำหนดวัตถุประสงค์ และตัวบ่งชี้วัดความสำเร็จของโครงการ	กองกิจการนักเรียน นักศึกษาและกิจการพิเศษ มีการดำเนินการจัดทำแนวปฏิบัติสำหรับการดำเนินโครงการแต่ละโครงการ และมีการถ่ายทอดแนวปฏิบัติไปในกลุ่ม Line ผู้ช่วยอธิการบดีฝ่ายกิจการนักศึกษา และการประชุมผ่าน VDO Conference ผู้ช่วยอธิการบดี และผู้รับผิดชอบโครงการ เมื่อวันที่ 21 พค. 2563 เพื่อชี้แจงแนวทาง การดำเนินงานโครงการต่างๆ ตลอดจนการกำหนดวัตถุประสงค์ การวัดและประเมินผลการดำเนินงานของตัวบ่งชี้ และการวัดความสำเร็จของโครงการต่างๆที่รับผิดชอบ
5. การส่งเสริม สนับสนุนให้มีการดำเนินการตามนโยบายในการดำเนินงานของทุกพันธกิจ ผู้บริหารที่เกี่ยวข้องต้องจัดทำเป็นแผนปฏิบัติการที่ชัดเจน โดยมีวัตถุประสงค์และตัวชี้วัดความสำเร็จที่เป็นรูปธรรมและนำไปปฏิบัติอย่างจริงจัง โดยมีการกำกับติดตามเป็นระยะอย่างต่อเนื่อง	จัดทำคู่มือการขับเคลื่อน ติดตาม และประเมินผลตามตัวชี้วัด ยุทธศาสตร์มหาวิทยาลัยการกีฬา แห่งชาติ พ.ศ. 2561 – 2565	(ร่าง) คู่มือการขับเคลื่อน ติดตาม และประเมินผลตามตัวชี้วัดยุทธศาสตร์ มหาวิทยาลัยการกีฬาแห่งชาติ พ.ศ. 2561 – 2565

ส่วนที่ 3
ผลการดำเนินงานตามมาตรฐาน ตัวบ่งชี้
และเกณฑ์การประเมินฯ

ผลการประเมินตนเอง จากการจัดการศึกษา ปีการศึกษา 2562 ระดับมหาวิทยาลัย

มาตรฐาน/ตัวบ่งชี้	เกณฑ์การประเมิน	ผลการประเมิน	
		คะแนน	ระดับคุณภาพ
1. ผลลัพธ์ผู้เรียน			
1.1 ผลลัพธ์ผู้เรียน ทุกวิทยาเขต ของมหาวิทยาลัย	ค่าเฉลี่ยของคะแนนผลการประเมิน ผลลัพธ์ผู้เรียนทุกวิทยาเขตของ มหาวิทยาลัย	4.52	ดีมาก
2. ผลลัพธ์การวิจัยและนวัตกรรม			
2.1 ผลลัพธ์การวิจัยและ นวัตกรรมทุกวิทยาเขตของ มหาวิทยาลัย	ค่าเฉลี่ยของคะแนนผลการประเมิน ผลลัพธ์การวิจัยและนวัตกรรมทุก วิทยาเขตของมหาวิทยาลัย	2.88	พอใช้
3. ผลลัพธ์การบริการวิชาการ			
3.1 ผลลัพธ์การบริการ วิชาการทุกวิทยาเขต ของมหาวิทยาลัย	ค่าเฉลี่ยของคะแนนผลการประเมิน ผลลัพธ์การบริการวิชาการทุกวิทยาเขต ของมหาวิทยาลัย	5.00	ดีมาก
4. ผลลัพธ์ศิลปวัฒนธรรมและความ เป็นไทยด้านการละเล่นพื้นบ้านและกีฬาไทย			
4.1 ผลลัพธ์ศิลปวัฒนธรรม และความเป็นไทยด้าน การละเล่นพื้นบ้านและกีฬา ไทยทุกวิทยาเขตของ มหาวิทยาลัย	ค่าเฉลี่ยของคะแนนผลการประเมิน ผลลัพธ์ศิลปวัฒนธรรมและความเป็นไทย ด้านการละเล่นพื้นบ้านและกีฬาไทยทุก วิทยาเขตของมหาวิทยาลัย	4.76	ดีมาก
5. การบริหารจัดการ			
5.1 คุณภาพหลักสูตร			
5.1.1 หลักสูตรที่ขึ้นทะเบียนในฐานข้อมูลหลักสูตรที่มีคุณภาพและ มาตรฐานตามกรอบคุณวุฒิระดับอุดมศึกษาแห่งชาติ (Thai Qualifications Register: TQR) (เริ่มใช้ประเมินปีการศึกษา 2565)			
5.1.2 หลักสูตรวิชาชีพที่ผ่านการรับรองจากองค์กรหรือสภาวิชาชีพ (เริ่มใช้ประเมินปีการศึกษา 2563)			
5.2 การบริหารกระบวนการ			
5.2.1 การบริหารงานวิจัย และนวัตกรรม	เกณฑ์มาตรฐาน 5 ข้อ	4	ดี
5.2.2 เงินสนับสนุนงานวิจัย และนวัตกรรม (เงินรายได้)	ค่าเฉลี่ยของคะแนนผลการประเมินเงิน สนับสนุนงานวิจัยและนวัตกรรม (เงินรายได้) ทุกวิทยาเขตของมหาวิทยาลัย	2.94	พอใช้

มาตรฐาน/ตัวบ่งชี้	เกณฑ์การประเมิน	ผลการประเมิน	
		คะแนน	ระดับคุณภาพ
5.2.3 เงินสนับสนุนงานวิจัยและนวัตกรรม (เงินงบประมาณแผ่นดิน)	ค่าเฉลี่ยของคะแนนผลการประเมินเงินสนับสนุนงานวิจัยและนวัตกรรม (เงินงบประมาณแผ่นดิน) ทุกวิทยาเขตของมหาวิทยาลัย	1.07	ปรับปรุงเร่งด่วน
5.2.4 อาจารย์ประจำมหาวิทยาลัยที่มีคุณวุฒิปริญญาเอก	โดยการแปลงค่าร้อยละของจำนวนอาจารย์ประจำมหาวิทยาลัยที่มีคุณวุฒิปริญญาเอก เป็นคะแนนระหว่าง 0-5 กำหนดให้เป็นคะแนนเต็ม 5 = ร้อยละ 40 ขึ้นไป	3.05	พอใช้
5.2.5 อาจารย์ประจำมหาวิทยาลัยที่ดำรงตำแหน่งทางวิชาการ	โดยการแปลงค่าร้อยละของจำนวนอาจารย์ประจำมหาวิทยาลัยที่ดำรงตำแหน่งทางวิชาการเป็นคะแนนระหว่าง 0-5 กำหนดให้เป็นคะแนนเต็ม 5=ร้อยละ 60 ขึ้นไป	4.50	ดี
5.2.6 การพัฒนายุทธศาสตร์ของมหาวิทยาลัย	เกณฑ์มาตรฐาน 6 ข้อ	4	ดี
5.2.7 การบริหารงบประมาณของมหาวิทยาลัย	เกณฑ์มาตรฐาน 5 ข้อ	4	ดี
5.2.8 การบริหารความเสี่ยงของมหาวิทยาลัย	เกณฑ์มาตรฐาน 6 ข้อ	5	ดีมาก
5.2.9 การประเมินการปฏิบัติหน้าที่ของอธิการบดี	เกณฑ์มาตรฐาน 5 ข้อ	4	ดี
5.2.10 การประเมินการปฏิบัติงานของหัวหน้าส่วนราชการ	เกณฑ์มาตรฐาน 5 ข้อ	5	ดีมาก
5.2.11 การประเมินการปฏิบัติงานของผู้ปฏิบัติงานในมหาวิทยาลัย	เกณฑ์มาตรฐาน 5 ข้อ	5	ดีมาก
5.2.12 ผลการประเมินหลักสูตรทุกหลักสูตรของมหาวิทยาลัย	ค่าเฉลี่ยของคะแนนผลการประเมินหลักสูตรทุกหลักสูตรของมหาวิทยาลัย	3.52	ดี
5.2.13 ผลการประเมินคณะทุกคณะของมหาวิทยาลัย	ค่าเฉลี่ยของคะแนนผลการประเมินคณะทุกคณะของมหาวิทยาลัย	3.71	ดี
5.2.14 ผลการประเมินวิทยาเขตทุกวิทยาเขตของมหาวิทยาลัย	ค่าเฉลี่ยของคะแนนผลการประเมินวิทยาเขตทุกวิทยาเขตของมหาวิทยาลัย	3.79	ดี

มาตรฐาน/ตัวบ่งชี้	เกณฑ์การประเมิน	ผลการประเมิน	
		คะแนน	ระดับคุณภาพ
5.2.15 ผลการประเมิน โรงเรียนกีฬาทุกโรงของ มหาวิทยาลัย	ค่าเฉลี่ยของคะแนนผลการประเมิน โรงเรียนกีฬาทุกโรงของมหาวิทยาลัย	3.77	ดี
5.3 การบริหารการประกัน คุณภาพการศึกษาภายใน	เกณฑ์มาตรฐาน 6 ข้อ	5	ดีมาก
6. อัตลักษณ์ของนักศึกษาด้านกีฬา			
6.1 นักศึกษาที่ได้รับรางวัล จากการเข้าร่วมการแข่งขัน กีฬาระดับชาติหรือนานาชาติ	โดยการแปลงค่าร้อยละของจำนวน นักศึกษาที่ได้รับรางวัลจากการเข้าร่วม การแข่งขันระดับชาติหรือนานาชาติ เป็นคะแนนระหว่าง 0 – 5 กำหนดให้เป็น คะแนนเต็ม 5 = ร้อยละ 5 ขึ้นไป	5	ดีมาก
6.2 นักกีฬาในศูนย์กีฬาที่ ได้รับรางวัลจากการเข้าร่วม การแข่งขันกีฬาระดับ นานาชาติ	โดยการแปลงค่าร้อยละของจำนวน นักกีฬาในศูนย์กีฬาที่ได้รับรางวัลจากการ เข้าร่วมการแข่งขันกีฬาระดับนานาชาติ เป็นคะแนนระหว่าง 0 – 5 กำหนดให้เป็น คะแนนเต็ม 5 = ร้อยละ 20 ขึ้นไป	3.54	ดี
6.3 ความมีน้ำใจนักกีฬาของนักศึกษา (เริ่มใช้ประเมินปีการศึกษา 2563)			
7. เอกลักษณ์ด้านกีฬา			
7.1 การพัฒนาบุคลากรทางการกีฬา (เริ่มใช้ประเมินปีการศึกษา 2563)			
7.2 ผลงานวิจัยและ นวัตกรรมด้านศาสตร์ทางการ กีฬา	โดยการแปลงค่าร้อยละของจำนวน ผลงานวิจัยและนวัตกรรมด้านศาสตร์ ทางการกีฬา เป็นคะแนนระหว่าง 0 – 5 กำหนดให้เป็นคะแนนเต็ม 5 = ร้อยละ 50 ขึ้นไป	4.51	ดีมาก
7.3 การพัฒนาหลักสูตรด้าน ศาสตร์การกีฬา	เกณฑ์มาตรฐาน 6 ข้อ	5	ดีมาก
ผลการประเมินตนเอง		4.07	ดี

มาตรฐานที่ 1 ผลลัพธ์ผู้เรียน

ตัวบ่งชี้ที่ 1.1 ผลลัพธ์ผู้เรียนทุกวิทยาเขตของมหาวิทยาลัย
ชนิดตัวบ่งชี้ ผลลัพธ์
ปีการเก็บข้อมูล ปีการศึกษา (1 สิงหาคม 2562- 31 พฤษภาคม 2563)
หน่วยงานที่รับผิดชอบ/ผู้รับผิดชอบ กองส่งเสริมวิชาการ/หัวหน้ากลุ่มมาตรฐานการศึกษา

ผู้รับผิดชอบ	ชื่อ-สกุล	e-mail	โทรศัพท์
ผู้กำกับติดตาม	ผศ.มานะ ภู่อล่ำ	cpemana@yahoo.com	083-646-4991
ผู้รวบรวมข้อมูล	นางสาวลภัสสรดา เพ็งพานิช	beekajoy@hotmail.com	098-842-3452

เกณฑ์การประเมิน

ค่าเฉลี่ยของคะแนนผลการประเมินผลลัพธ์ผู้เรียนทุกวิทยาเขตของมหาวิทยาลัย

สูตรการคำนวณ

คะแนนที่ได้ =

$$\frac{\text{ผลรวมของคะแนนผลการประเมินผลลัพธ์ผู้เรียนทุกวิทยาเขตของมหาวิทยาลัย}}{17}$$

ผลการดำเนินงาน

ลำดับ	วิทยาเขต	คะแนนผลการประเมินผลลัพธ์ผู้เรียน
1	กระบี่	4.48
2	กรุงเทพ	4.61
3	ชลบุรี	4.28
4	ชัยภูมิ	4.77
5	ชุมพร	4.37
6	เชียงใหม่	4.63
7	ตรัง	4.85
8	เพชรบูรณ์	4.51
9	มหาสารคาม	4.05
10	ยะลา	4.64
11	ลำปาง	4.85
12	ศรีสะเกษ	4.29
13	สมุทรสาคร	4.64
14	สุโขทัย	4.13
15	สุพรรณบุรี	4.57
16	อ่างทอง	4.53
17	อุดรธานี	4.60
① ผลรวมของคะแนนผลการประเมินผลลัพธ์ผู้เรียนทุกวิทยาเขตของมหาวิทยาลัย		76.80
② จำนวนวิทยาเขตทั้งหมด		17
คะแนนที่ได้ = ① / ②		4.52
คะแนนการประเมินตนเอง		4.52

รายการเอกสารอ้างอิง

ลำดับที่	ชื่อเอกสาร
1	รายงานผลการประเมินคุณภาพการศึกษาภายใน (CAR) วิทยาเขต 17 แห่ง
2	รายงานคะแนนผลลัพธ์ผู้เรียน วิทยาเขต 17 แห่ง

มาตรฐานที่ 2 ผลลัพธ์การวิจัยและนวัตกรรม

ตัวบ่งชี้ 2.1 ผลลัพธ์การวิจัยและนวัตกรรมทุกวิทยาเขตของมหาวิทยาลัย
ชนิดตัวบ่งชี้ ผลลัพธ์
ปีการเก็บข้อมูล ปีการศึกษา (1 สิงหาคม 2562- 31 พฤษภาคม 2563)
หน่วยงานที่รับผิดชอบ/ผู้รับผิดชอบ กองวิจัยและประกันคุณภาพการศึกษา/
หัวหน้ากลุ่มวิจัยและนวัตกรรม

ผู้รับผิดชอบ	ชื่อ-สกุล	e-mail	โทรศัพท์
ผู้กำกับติดตาม	ผศ.ดร.ชนิตา ไกรเพชร	chanita.krai@hotmail.com	081-589-5679
	ผศ.ดร.บงกชกร ทองสุก	mod_bk@hotmail.com	086-205-5397
ผู้รวบรวมข้อมูล	น.ส.วรรณพัชร โคสั่นเทียะ	Maew_ja312@hotmail.com	061-397-8893
	นายสุวิทย์ ศรีแก้ว	takisawab@gmail.com	080-4614232

เกณฑ์การประเมิน

ค่าเฉลี่ยของคะแนนผลการประเมินผลลัพธ์การวิจัยและนวัตกรรมทุกวิทยาเขตของมหาวิทยาลัย

สูตรการคำนวณ

คะแนนที่ได้ =

ผลรวมของคะแนนผลการประเมินผลลัพธ์การวิจัยและนวัตกรรม

ทุกวิทยาเขตของมหาวิทยาลัย

17

ผลการดำเนินงาน

ลำดับ	วิทยาเขต	คะแนนผลการประเมินผลสัมฤทธิ์การวิจัยและนวัตกรรม
1	กระบี่	2.66
2	กรุงเทพ	3.50
3	ชลบุรี	4.39
4	ชัยภูมิ	3.53
5	ชุมพร	3.95
6	เชียงใหม่	1.64
7	ตรัง	3.44
8	เพชรบูรณ์	3.06
9	มหาสารคาม	1.14
10	ยะลา	3.23
11	ลำปาง	4.45
12	ศรีสะเกษ	1.11
13	สมุทรสาคร	4.22
14	สุโขทัย	2.15
15	สุพรรณบุรี	2.84
16	อ่างทอง	1.07
17	อุดรธานี	2.52
① ผลรวมของคะแนนผลการประเมินผลสัมฤทธิ์การวิจัยและนวัตกรรมทุกวิทยาเขตของมหาวิทยาลัย		48.90
② จำนวนวิทยาเขตทั้งหมด		17
คะแนนที่ได้ = ① / ②		2.88
คะแนนการประเมินตนเอง		2.88

รายการเอกสารอ้างอิง

ลำดับที่	ชื่อเอกสาร
1	แบบรายงานคะแนนผลสัมฤทธิ์การวิจัยและนวัตกรรม วิทยาเขต 17 แห่ง

มาตรฐานที่ 3 ผลลัพธ์การบริการวิชาการ

ตัวบ่งชี้ที่ 3.1 ผลลัพธ์การบริการวิชาการทุกวิทยาเขตของมหาวิทยาลัย
ชนิดตัวบ่งชี้ ผลลัพธ์
ปีการเก็บข้อมูล ปีการศึกษา (1 สิงหาคม 2562- 31 พฤษภาคม 2563)
หน่วยงานที่รับผิดชอบ/ผู้รับผิดชอบ กองกิจการนักเรียน นักศึกษา และกิจการพิเศษ/
หัวหน้ากลุ่มบริการวิชาการ

ผู้รับผิดชอบ	ชื่อ-สกุล	e-mail	โทรศัพท์
ผู้กำกับติดตาม	ผศ.พรสวรรค์ สระภักดิ์	Pornsawan.ipe110@gmail.com	089-2541259
	ผศ.จ.ส.อ.อเนชา เพ็ชรทอง	Anacha.sci@gmail.com	083-0297939
ผู้รวบรวมข้อมูล	นางสาววิภาวรรณ นาคพงษ์	Wipawansim916@hotmail.com	089-6943017

เกณฑ์การประเมิน

ค่าเฉลี่ยของคะแนนผลการประเมินผลลัพธ์การบริการวิชาการทุกวิทยาเขตของมหาวิทยาลัย

สูตรการคำนวณ

คะแนนที่ได้ =

ผลรวมของคะแนนผลการประเมินผลลัพธ์การบริการวิชาการ
ทุกวิทยาเขตของมหาวิทยาลัย

17

ผลการดำเนินงาน

ลำดับ	วิทยาเขต	คะแนนผลการประเมินผลสัมฤทธิ์การบริการวิชาการ
1	กระบี่	5.00
2	กรุงเทพ	5.00
3	ชลบุรี	5.00
4	ชัยภูมิ	5.00
5	ชุมพร	5.00
6	เชียงใหม่	5.00
7	ตรัง	5.00
8	เพชรบูรณ์	5.00
9	มหาสารคาม	5.00
10	ยะลา	5.00
11	ลำปาง	5.00
12	ศรีสะเกษ	5.00
13	สมุทรสาคร	5.00
14	สุโขทัย	5.00
15	สุพรรณบุรี	5.00
16	อ่างทอง	5.00
17	อุดรธานี	5.00
① ผลรวมของคะแนนผลการประเมิน ผลสัมฤทธิ์การบริการวิชาการ ทุกวิทยาเขตของมหาวิทยาลัย		85.00
② จำนวนวิทยาเขตทั้งหมด		17
คะแนนที่ได้ = ① / ②		5.00
คะแนนการประเมินตนเอง		5.00

รายการเอกสารอ้างอิง

ลำดับที่	ชื่อเอกสาร
1	แบบรายงานคะแนนผลสัมฤทธิ์การบริการวิชาการ วิทยาเขต 17 แห่ง

มาตรฐานที่ 4 ผลลัพธ์ศิลปวัฒนธรรมและความเป็นไทยด้านการเล่นพื้นบ้านและกีฬาไทย

ตัวบ่งชี้ที่ 4.1 ผลลัพธ์ศิลปวัฒนธรรมและความเป็นไทยด้านการเล่นพื้นบ้านและกีฬาไทย
ทุกวิทยาเขตของมหาวิทยาลัย
ชนิดตัวบ่งชี้ ผลลัพธ์
ปีการเก็บข้อมูล ปีงบประมาณ (1 ตุลาคม 2561- 30 กันยายน 2562)
หน่วยงานที่รับผิดชอบ/ผู้รับผิดชอบ กองกิจการนักเรียน นักศึกษา และกิจการพิเศษ/
หัวหน้ากลุ่มศิลปวัฒนธรรมและกิจการพิเศษ

ผู้รับผิดชอบ	ชื่อ-สกุล	e-mail	โทรศัพท์
ผู้กำกับติดตาม	ผศ.พรสวรรค์ สระภักดิ์	Pornsawan.ipe110@gmail.com	089-2541259
	ผศ.จ.ส.อ.อเนชา เพียรทอง	Anacha.sci@gmail.com	083-0297939
ผู้รวบรวมข้อมูล	นางสาวฐิตยาพร สุระพล	wabvow@gmail.com	062-2635259

เกณฑ์การประเมิน

ค่าเฉลี่ยของคะแนนผลการประเมินผลลัพธ์ศิลปวัฒนธรรมและความเป็นไทยด้านการเล่นพื้นบ้านและกีฬาไทยทุกวิทยาเขตของมหาวิทยาลัย

สูตรการคำนวณ

คะแนนที่ได้ =

ผลรวมของคะแนนผลการประเมินผลลัพธ์ศิลปวัฒนธรรม
และความเป็นไทยด้านการเล่นพื้นบ้านและกีฬาไทยทุกวิทยาเขต
ของมหาวิทยาลัย

17

ผลการดำเนินงาน

ลำดับ	วิทยาเขต	คะแนนผลการประเมินผลลัพธ์ศิลปวัฒนธรรมและความเป็นไทยด้านการละเล่นพื้นบ้านและกีฬาไทย
1	กระบี่	5.00
2	กรุงเทพ	5.00
3	ชลบุรี	4.17
4	ชัยภูมิ	5.00
5	ชุมพร	1.67
6	เชียงใหม่	5.00
7	ตรัง	5.00
8	เพชรบูรณ์	5.00
9	มหาสารคาม	5.00
10	ยะลา	5.00
11	ลำปาง	5.00
12	ศรีสะเกษ	5.00
13	สมุทรสาคร	5.00
14	สุโขทัย	5.00
15	สุพรรณบุรี	5.00
16	อ่างทอง	5.00
17	อุดรธานี	5.00
① ผลรวมของคะแนนผลการประเมินผลลัพธ์ศิลปวัฒนธรรมและความเป็นไทยฯ ทุกวิทยาเขตของมหาวิทยาลัย		80.84
② จำนวนวิทยาเขตทั้งหมด		17
คะแนนที่ได้ = ① / ②		4.76
คะแนนการประเมินตนเอง		4.76

รายการเอกสารอ้างอิง

ลำดับที่	ชื่อเอกสาร
1	แบบรายงานคะแนนผลลัพธ์ศิลปวัฒนธรรมและความเป็นไทยด้านการละเล่นพื้นบ้านและกีฬาไทย วิทยาเขต 17 แห่ง

มาตรฐานที่ 5 การบริหารจัดการ

จำนวน 18 ตัวบ่งชี้ ดังนี้

ตัวบ่งชี้ที่ 5.1

คุณภาพหลักสูตร

5.1.1 หลักสูตรที่ขึ้นทะเบียนในฐานข้อมูลหลักสูตรที่มีคุณภาพและมาตรฐานตามกรอบคุณวุฒิระดับอุดมศึกษาแห่งชาติ

(Thai Qualifications Register : TQR)

(เริ่มใช้ประเมินในปีการศึกษา 2565)

5.1.2 หลักสูตรวิชาชีพที่ผ่านการรับรองจากองค์กรหรือสภาวิชาชีพ

(เริ่มใช้ประเมินในปีการศึกษา 2563)

ตัวบ่งชี้ที่ 5.2

การบริหารกระบวนการ

5.2.1 การบริหารงานวิจัยและนวัตกรรม

5.2.2 เงินสนับสนุนงานวิจัยและนวัตกรรม (เงินรายได้)

5.2.3 เงินสนับสนุนงานวิจัยและนวัตกรรม (เงินงบประมาณแผ่นดิน)

5.2.4 อาจารย์ประจำมหาวิทยาลัยที่มีคุณวุฒิปริญญาเอก

5.2.5 อาจารย์ประจำมหาวิทยาลัยที่ดำรงตำแหน่งทางวิชาการ

5.2.6 การพัฒนาศาสตร์ของมหาวิทยาลัย

5.2.7 การบริหารงบประมาณของมหาวิทยาลัย

5.2.8 การบริหารความเสี่ยงของมหาวิทยาลัย

5.2.9 การประเมินการปฏิบัติหน้าที่ของอธิการบดี

5.2.10 การประเมินการปฏิบัติงานของหัวหน้าส่วนราชการ

5.2.11 การประเมินการปฏิบัติงานของผู้ปฏิบัติงานในมหาวิทยาลัย

5.2.12 ผลการประเมินหลักสูตรทุกหลักสูตรของมหาวิทยาลัย

5.2.13 ผลการประเมินคณะทุกคณะของมหาวิทยาลัย

5.2.14 ผลการประเมินวิทยาเขตทุกวิทยาเขตของมหาวิทยาลัย

5.2.15 ผลการประเมินโรงเรียนกีฬาทุกโรงเรียนของมหาวิทยาลัย

ตัวบ่งชี้ที่ 5.3

การบริหารการประกันคุณภาพการศึกษาภายใน

- ตัวบ่งชี้ที่ 5.1.1 หลักสูตรที่ขึ้นทะเบียนในฐานข้อมูลหลักสูตรที่มีคุณภาพและมาตรฐานตามกรอบคุณวุฒิระดับอุดมศึกษาแห่งชาติ (Thai Qualifications Register : TQR) (เริ่มใช้ประเมินในปีการศึกษา 2565)
- ตัวบ่งชี้ที่ 5.1.2 หลักสูตรวิชาชีพที่ผ่านการรับรองจากองค์กรหรือสภาวิชาชีพ (เริ่มใช้ประเมินในปีการศึกษา 2563)
- ตัวบ่งชี้ที่ 5.2.1 การบริหารงานวิจัยและนวัตกรรม
ชนิดตัวบ่งชี้ กระบวนการ
ปีการเก็บข้อมูล ปีการศึกษา (1 สิงหาคม 2562- 31 พฤษภาคม 2563)
หน่วยงานที่รับผิดชอบ/ผู้รับผิดชอบ กองวิจัยและประกันคุณภาพการศึกษา/
หัวหน้ากลุ่มวิจัยและนวัตกรรม

ผู้รับผิดชอบ	ชื่อ-สกุล	e-mail	โทรศัพท์
ผู้กำกับติดตาม	ผศ.ดร.ชนิตา ไกรเพชร	chanita.krai@hotmail.com	081-589-5679
	ผศ.ดร.บงกชกร ทองสุก	mod_bk@hotmail.com	086-205-5397
ผู้รวบรวมข้อมูล	น.ส.วรรณพัชร โคสั่นเทียะ	Maew_ja312@hotmail.com	061-397-8893
	นายสุวิทย์ ศรีแก้ว	takisawab@gmail.com	080-4614232

เกณฑ์การประเมิน

1 คะแนน	2 คะแนน	3 คะแนน	4 คะแนน	5 คะแนน
มีการดำเนินการ 1 ข้อ	มีการดำเนินการ 2 ข้อ	มีการดำเนินการ 3 ข้อ	มีการดำเนินการ 4 ข้อ	มีการดำเนินการ 5 ข้อ

ผลการดำเนินงาน

เกณฑ์มาตรฐาน	การดำเนินงาน	เอกสารอ้างอิง
1. มีการกำหนดนโยบายและทิศทางด้านวิจัยและนวัตกรรม	1. วิเคราะห์นโยบายและทิศทางการวิจัยและนวัตกรรมที่สอดคล้องกับยุทธศาสตร์ชาติ ยุทธศาสตร์การวิจัยและนวัตกรรมแห่งชาติ 2. จัดทำร่างนโยบายและทิศทางการวิจัยและนวัตกรรม 3. ประกาศมหาวิทยาลัยการกีฬาแห่งชาติ เรื่อง นโยบาย ทิศทาง และแนวปฏิบัติการวิจัยและนวัตกรรม มหาวิทยาลัยการกีฬาแห่งชาติ ลงนามโดยอธิการบดี มหาวิทยาลัยการกีฬาแห่งชาติเมื่อวันที่ 18 มีนาคม 2563 และเผยแพร่ไปยังวิทยาเขตทั้ง 17 แห่ง	1. ประกาศมหาวิทยาลัยการกีฬาแห่งชาติ เรื่อง นโยบาย ทิศทาง และแนวปฏิบัติการวิจัยและนวัตกรรม มหาวิทยาลัยการกีฬาแห่งชาติ ประกาศ ณ วันที่ 18 มีนาคม 2563 2. บันทึกข้อความ ที่ กก 0501.06/837 ลงวันที่ 18 มีนาคม 2563 เรื่องแจ้งนโยบาย ทิศทาง และแนวปฏิบัติการวิจัยและ

เกณฑ์มาตรฐาน	การดำเนินงาน	เอกสารอ้างอิง
		นวัตกรรม มหาวิทยาลัยการกีฬา แห่งชาติ
2. มีระบบและกลไก การวิจัยและนวัตกรรม	1. จัดทำคู่มือการดำเนินงานวิจัยและ นวัตกรรมและได้จัดทำระบบและกลไก ในการเสนอขอรับงบประมาณการวิจัย และนวัตกรรม (เงินงบประมาณ แผ่นดิน) 2. จัดทำคู่มือวิธีดำเนินการมาตรฐาน จริยธรรมการวิจัยในมนุษย์ มหาวิทยาลัยการกีฬาแห่งชาติ (SOP V.2.0) และจัดทำระบบและกลไกใน การยื่นขอพิจารณาจริยธรรมการวิจัย ในมนุษย์ มหาวิทยาลัยการกีฬา แห่งชาติ, การรายงานความก้าวหน้า ของการวิจัย และการต่ออายุการ รับรองโครงการวิจัย, การรายงาน สิ้นสุดโครงการวิจัย 3. จัดทำขั้นตอนการยื่นขอพิจารณา จริยธรรมการวิจัยในมนุษย์เครือข่าย ภูมิภาค มหาวิทยาลัยนเรศวรซึ่งเป็น การดำเนินการเครือข่ายความร่วมมือ ระหว่างมหาวิทยาลัยการกีฬาแห่งชาติ และอีก 18 หน่วยงานกับมหาวิทยาลัย นเรศวร ทั้งนี้ได้เรียบเรียงจากเล่มคู่มือ วิธีดำเนินการตามมาตรฐานจริยธรรม การวิจัยในมนุษย์ เครือข่ายภูมิภาค มหาวิทยาลัยนเรศวร (Sop V.1.0)	1. ภาพระบบและกลไก ขั้นตอนการเสนอขอ งบประมาณการวิจัย และนวัตกรรม (เงินงบประมาณ แผ่นดิน) 2. ภาพระบบและกลไก ขั้นตอนการยื่นขอ พิจารณาจริยธรรมการ วิจัยในมนุษย์ มหาวิทยาลัยการกีฬา แห่งชาติ 3. ภาพระบบและกลไก ขั้นตอนการยื่นขอ พิจารณาจริยธรรมการ วิจัยในมนุษย์ เครือข่าย ภูมิภาค มหาวิทยาลัย นเรศวร 4. ภาพระบบและกลไก ขั้นตอนการรายงาน ความก้าวหน้าของการ วิจัย และการต่ออายุ การรับรองโครงการวิจัย 5. ภาพระบบและกลไก การรายงานสิ้นสุด โครงการวิจัย 6. ภาพระบบและกลไก การยื่นขอ พิจารณาจริยธรรมการ วิจัยในมนุษย์เครือข่าย ภูมิภาค มหาวิทยาลัย นเรศวร

เกณฑ์มาตรฐาน	การดำเนินงาน	เอกสารอ้างอิง
<p>3. มีการส่งเสริม สนับสนุน ให้ หน่วยงานในสังกัด ดำเนินงานตาม นโยบายและทิศทางการ กำหนด</p>	<ol style="list-style-type: none"> 1. ประชุมคณะกรรมการบริหารงานวิจัย และนวัตกรรม เพื่อวางแผนการ ดำเนินงานด้านการวิจัยและนวัตกรรม เมื่อวันที่ 6 มีนาคม 2563 2. ส่งเสริมให้มีการร่วมมือกับหน่วยงาน ภายนอกทั้งในและต่างประเทศในการ วิจัยและนวัตกรรม โดยผ่านการวิจัย การผลิตบัณฑิต และกิจกรรมต่าง ๆ ที่ เกี่ยวข้องกับการวิจัยเพื่อสร้างสรรค์ งานวิจัยและนวัตกรรมร่วมกัน โดยมี การทำความร่วมมือกับหน่วยงาน ภายนอกในการทำข้อตกลงความ ร่วมมือด้านจริยธรรมการวิจัยในมนุษย์ ระดับเครือข่ายภูมิภาคกับมหาวิทยาลัย นครสวรรค์และบันทึกข้อตกลงความ ร่วมมือด้านจริยธรรมการวิจัยในมนุษย์ กับกรมพลศึกษา ก่อให้เกิดประโยชน์ ต่อการดำเนินงานด้านการวิจัยให้แก่ มหาวิทยาลัย เมื่อวันที่ 27 พฤษภาคม 2562 3. ส่งเสริมการพัฒนาศักยภาพของ อาจารย์ บุคลากร และนักศึกษาให้มี ความสามารถในการสร้างผลงานวิจัย และนวัตกรรม ตลอดจนการยกย่องเชิดชูเกียรติผู้มีผลงานวิจัยหรือนวัตกรรม ดีเด่น โดยมีการประกาศ เรื่อง หลักเกณฑ์และวิธีการปฏิบัติเพื่อ พิจารณานักวิจัยดีเด่น และมอบรางวัล ให้แก่นักวิจัยดีเด่นของมหาวิทยาลัย การกีฬาแห่งชาติ ประกาศ ณ วันที่ 2 เมษายน 2563 และเผยแพร่ไปยังวิทยา เขตทั้ง 17 แห่ง ตามบันทึกที่ กก 0501.06/987 ลงวันที่ 7 เมษายน 2563 	<ol style="list-style-type: none"> 1. ระเบียบวาระการประชุม 2. หนังสือเชิญประชุม 3. รายงานการประชุมฯ 4. บันทึกข้อตกลง ความร่วมมือจัดตั้ง คณะกรรมการ จริยธรรมการวิจัยใน มนุษย์ระดับภูมิภาค 5. ประกาศ เรื่อง หลักเกณฑ์และวิธีการ ปฏิบัติเพื่อพิจารณา นักวิจัยดีเด่น และมอบ รางวัลให้แก่นักวิจัย ดีเด่นของมหาวิทยาลัย การกีฬาแห่งชาติ ประกาศ ณ วันที่ 2 เมษายน 2563 6. เอกสารคำขอตั้ง งบประมาณรายจ่าย (เงินรายได้ประจำปี งบประมาณ) และ คำขอตั้งงบประมาณ รายจ่าย (เงินรายได้ ระหว่างปีงบประมาณ) ที่ได้รับอนุมัติจากสภา มหาวิทยาลัย 7. พระราชบัญญัติ งบประมาณรายจ่าย ประจำปี 8. บันทึกข้อความจัดสรร งบประมาณรายจ่าย ประจำปี 9. รูปถ่ายการประชุม

เกณฑ์มาตรฐาน	การดำเนินงาน	เอกสารอ้างอิง
	<p>4. สนับสนุนและส่งเสริมการจัดหาแหล่งทุนวิจัยและนวัตกรรม การจัดสรรงบประมาณและทรัพยากรให้เพียงพอในการสร้างผลงานวิจัยและนวัตกรรม ดังนี้</p> <ul style="list-style-type: none">- มีการจัดสรรเงินสนับสนุนงานวิจัยและนวัตกรรม (เงินรายได้) ให้แก่วิทยาเขต- มีการจัดสรรเงินสนับสนุนงานวิจัยและนวัตกรรม (เงินงบประมาณแผ่นดิน) ให้แก่วิทยาเขต <p>5. มีการส่งเสริมให้อาจารย์ในมหาวิทยาลัยของงบประมาณการวิจัยและนวัตกรรม (เงินงบประมาณแผ่นดิน) โดยการจัดประชุมให้ความรู้และทำความเข้าใจในการขอทุนวิจัยผ่านระบบกองทุน ววน.</p> <p>6. มีการจัดทำคู่มือบริหารการวิจัยและนวัตกรรม มหาวิทยาลัยการกีฬาแห่งชาติเพื่อเป็นแนวทางให้แก่อาจารย์ในมหาวิทยาลัยในการทำการวิจัย</p> <p>7. มีการจัดทำคู่มือการเสนอโครงการวิจัยและนวัตกรรมเพื่อขอรับงบประมาณ (เงินงบประมาณแผ่นดิน) มหาวิทยาลัยการกีฬาแห่งชาติ</p> <p>8. มีการเผยแพร่ประชาสัมพันธ์ข่าวสารด้านการวิจัยและนวัตกรรม ได้แก่ ทุนวิจัยจากแหล่งทุนภายนอก การประชุมอบรมสัมมนาที่เกี่ยวข้องกับการวิจัยและนวัตกรรม ไปยังวิทยาเขตโดยวิธีการส่งหนังสือบันทึกข้อความและเผยแพร่ลงแอปพลิเคชันไลน์</p>	<p>10. คู่มือบริหารการวิจัยและนวัตกรรม มหาวิทยาลัยการกีฬาแห่งชาติ</p> <p>11. คู่มือการเสนอโครงการวิจัยและนวัตกรรมเพื่อขอรับงบประมาณ (เงินงบประมาณแผ่นดิน) มหาวิทยาลัยการกีฬาแห่งชาติ</p> <p>12. บันทึกข้อความประชาสัมพันธ์ด้านการวิจัยและนวัตกรรม</p> <p>13. ภาพแสดงการเผยแพร่ข่าวสารด้านการวิจัยและนวัตกรรมในแอปพลิเคชันไลน์</p>

เกณฑ์มาตรฐาน	การดำเนินงาน	เอกสารอ้างอิง
4. มีการยกย่องและเชิดชูเกียรติอาจารย์ประจำที่มีผลงานวิจัยและนวัตกรรม	<ol style="list-style-type: none"> 1. แต่งตั้งคณะกรรมการบริหารงานวิจัยและนวัตกรรม มหาวิทยาลัยการกีฬาแห่งชาติ คำสั่งที่ 289/2562 ลงวันที่ 18 ตุลาคม 2562 2. ประชุมคณะกรรมการบริหารงานวิจัยและนวัตกรรม เพื่อจัดทำ ประกาศ เรื่อง หลักเกณฑ์และวิธีการปฏิบัติเพื่อพิจารณานักวิจัยดีเด่น ทั้งนี้ ประกอบด้วย รางวัลสำหรับนักวิจัยดีเด่นเป็น 2 ประเภท คือรางวัลนักวิจัยมืออาชีพและนักวิจัยมือใหม่ เมื่อวันที่ 7 พฤษภาคม 2563 3. มีการมอบรางวัลนักวิจัยให้แก่ นักวิจัยดีเด่น โดยการส่งเกียรติบัตรไปให้นักวิจัยดีเด่นทั้ง 2 ประเภทยังวิทยาเขตต้นสังกัดอันเนื่องมาจากสถานการณ์การแพร่ระบาดของโรคโควิด 19 จึงส่งผลให้ไม่สามารถจัดพิธีมอบรางวัลให้แก่ นักวิจัยดีเด่นได้ 	<ol style="list-style-type: none"> 1. คำสั่งมหาวิทยาลัยการกีฬาแห่งชาติ ที่ 289/2562 เรื่อง แต่งตั้งคณะกรรมการบริหารงานวิจัยและนวัตกรรม มหาวิทยาลัยการกีฬาแห่งชาติ ลงวันที่ 18 ตุลาคม 2562 2. บันทึกข้อความเชิญประชุม 3. ประกาศ เรื่อง หลักเกณฑ์และวิธีการปฏิบัติเพื่อพิจารณานักวิจัยดีเด่น ประกาศ ณ วันที่ 2 เมษายน 2563 4. รายงานการประชุม 5. ประกาศมหาวิทยาลัยการกีฬาแห่งชาติ เรื่อง รายนามนักวิจัยดีเด่น มหาวิทยาลัยการกีฬาแห่งชาติ ประจำปี พ.ศ. 2562 ประกาศ ณ วันที่ 8 พฤษภาคม 2563 6. สำเนาใบเกียรติบัตร
5. มีระบบสารสนเทศเพื่อการบริหารงานวิจัยและนวัตกรรม โดยครอบคลุมอย่างน้อย 3 ด้าน ได้แก่ งบประมาณ ผลงานวิจัยและนวัตกรรม และอาจารย์ประจำ	ยังไม่มี การดำเนินงาน แต่มีกำหนดมีการดำเนินงานพัฒนาระบบในปีงบประมาณ 2565	-

ผลการประเมินตนเอง

จำนวนเกณฑ์มาตรฐานที่ดำเนินการได้ (ข้อ)	คะแนนการประเมินตนเอง
4 ข้อ	4 คะแนน

ตัวบ่งชี้ที่ 5.2.2 เงินสนับสนุนงานวิจัยและนวัตกรรม (เงินรายได้)
ชนิดตัวบ่งชี้ ปัจจัยนำเข้า
ปีการเก็บข้อมูล ปีงบประมาณ (1 ตุลาคม 2561- 30 กันยายน 2562)
หน่วยงานที่รับผิดชอบ/ผู้รับผิดชอบ กองวิจัยและประกันคุณภาพการศึกษา/
หัวหน้ากลุ่มวิจัยและนวัตกรรม

ผู้รับผิดชอบ	ชื่อ-สกุล	e-mail	โทรศัพท์
ผู้กำกับติดตาม	ผศ.ดร.ชนิตา ไกรเพชร	chanita.krai@hotmail.com	081-589-5679
	ผศ.ดร.บงกชกร ทองสุก	mod_bk@hotmail.com	086-205-5397
ผู้รวบรวมข้อมูล	น.ส.วรรณพัชร โคสั่นเทียะ	Maew_ja312@hotmail.com	061-397-8893

เกณฑ์การประเมิน

ค่าเฉลี่ยของคะแนนผลการประเมินเงินสนับสนุนงานวิจัยและนวัตกรรม (เงินรายได้)
ของทุกวิทยาเขต

สูตรการคำนวณ

คะแนนที่ได้ =

$\frac{\text{ผลรวมของคะแนนผลการประเมินเงินสนับสนุนงานวิจัยและนวัตกรรม (เงินรายได้) ของทุกวิทยาเขต}}{\text{จำนวนวิทยาเขตทั้งหมดของมหาวิทยาลัย}}$

ผลการดำเนินงาน

ลำดับ	วิทยาเขต	คะแนนผลการประเมินเงินสนับสนุนงานวิจัยและนวัตกรรม (เงินรายได้)
1	กระบี่	4.33
2	กรุงเทพ	3.30
3	ชลบุรี	3.34
4	ชัยภูมิ	4.33
5	ชุมพร	4.71
6	เชียงใหม่	1.25
7	ตรัง	1.91
8	เพชรบูรณ์	0.00
9	มหาสารคาม	4.29
10	ยะลา	2.10
11	ลำปาง	0.00
12	ศรีสะเกษ	3.44
13	สมุทรสาคร	5.00
14	สุโขทัย	3.81
15	สุพรรณบุรี	2.07
16	อ่างทอง	1.59
17	อุดรธานี	4.46
① ผลรวมของคะแนนผลการประเมินเงินสนับสนุนงานวิจัยและนวัตกรรม (เงินรายได้) ของทุกวิทยาเขต		49.93
② จำนวนวิทยาเขตทั้งหมด		17
คะแนนที่ได้ = ① / ②		2.94
คะแนนการประเมินตนเอง		2.94

รายการเอกสารอ้างอิง

ลำดับที่	ชื่อเอกสาร
1	แบบรายงานสรุปคะแนนผลการประเมินเงินสนับสนุนงานวิจัยและนวัตกรรม (เงินรายได้)

ตัวบ่งชี้ที่ 5.2.3 เงินสนับสนุนงานวิจัยและนวัตกรรม (เงินงบประมาณแผ่นดิน)
ชนิดตัวบ่งชี้ ปัจจัยนำเข้า
ปีการเก็บข้อมูล ปีงบประมาณ (1 ตุลาคม 2561- 30 กันยายน 2562)
หน่วยงานที่รับผิดชอบ/ผู้รับผิดชอบ กองวิจัยและประกันคุณภาพการศึกษา/
หัวหน้ากลุ่มวิจัยและนวัตกรรม

ผู้รับผิดชอบ	ชื่อ-สกุล	e-mail	โทรศัพท์
ผู้กำกับติดตาม	ผศ.ดร.ชานิตา ไกรเพชร	chanita.krai@hotmail.com	081-589-5679
	ผศ.ดร.บงกชกร ทองสุก	mod_bk@hotmail.com	086-205-5397
ผู้รวบรวมข้อมูล	น.ส.วรรณพัชร โคสั่นเทียะ	Maew_ja312@hotmail.com	061-397-8893

เกณฑ์การประเมิน

ค่าเฉลี่ยของคะแนนผลการประเมินเงินสนับสนุนงานวิจัยและนวัตกรรม (เงินงบประมาณแผ่นดิน) ของทุกวิทยาเขต

สูตรการคำนวณ

$$\text{คะแนนที่ได้} = \frac{\text{ผลรวมของคะแนนผลการประเมินเงินสนับสนุนงานวิจัยและนวัตกรรม (เงินงบประมาณแผ่นดิน) ของทุกวิทยาเขต}}{\text{จำนวนวิทยาเขตทั้งหมดของมหาวิทยาลัย}}$$

ผลการดำเนินงาน

ลำดับ	วิทยาเขต	คะแนนผลการประเมินเงินสนับสนุนงานวิจัยและนวัตกรรม (เงินงบประมาณแผ่นดิน)
1	กระบี่	0.00
2	กรุงเทพ	0.00
3	ชลบุรี	1.83
4	ชัยภูมิ	1.67
5	ชุมพร	1.35
6	เชียงใหม่	1.81
7	ตรัง	2.86
8	เพชรบูรณ์	1.22
9	มหาสารคาม	1.67
10	ยะลา	0.45
11	ลำปาง	2.39
12	ศรีสะเกษ	0.17
13	สมุทรสาคร	0.20
14	สุโขทัย	0.70
15	สุพรรณบุรี	0.21
16	อ่างทอง	0.00
17	อุดรธานี	1.67
① ผลรวมของคะแนนผลการประเมินเงินสนับสนุนงานวิจัยและนวัตกรรม (เงินงบประมาณแผ่นดิน) ของทุกวิทยาเขต		18.20
② จำนวนวิทยาเขตทั้งหมดของมหาวิทยาลัย		17
คะแนนที่ได้ = ① / ②		1.07
คะแนนการประเมินตนเอง		1.07

รายการเอกสารอ้างอิง

ลำดับที่	ชื่อเอกสาร
1	แบบรายงานสรุปคะแนนผลการประเมินเงินสนับสนุนงานวิจัยและนวัตกรรม (เงินงบประมาณแผ่นดิน)

ตัวบ่งชี้ที่ 5.2.4 อาจารย์ประจำมหาวิทยาลัยที่มีคุณวุฒิปริญญาเอก
ชนิดตัวบ่งชี้ ปัจจุบันนำเข้า
ปีการเก็บข้อมูล ปีการศึกษา (1 สิงหาคม 2562- 31 พฤษภาคม 2563)
หน่วยงานที่รับผิดชอบ/ผู้รับผิดชอบ กองการเจ้าหน้าที่/ หัวหน้ากลุ่มบริหารงานบุคคล,
คณะ/หัวหน้ากลุ่มวิจัยและประกันคุณภาพการศึกษา

ผู้รับผิดชอบ	ชื่อ-สกุล	e-mail	โทรศัพท์
ผู้กำกับติดตาม	ผศ.ดร.อภิวัฒน์ โอนสูงเนิน	Oapiwan@yahoo.com	095-3072348
	นางสาวรุชนพพรช ฤกษ์เปลี่ยน	Tapanapat_1866@gmail.com	081-9485840
	นายชุมพล กุลเขมานนท์	kulke2512@yahoo.com	087-1470591
	ผศ.ดร.พงศธร ไชยสิทธิ์ธรรม	arts_ipe@hotmail.com	084-0050009
	ผศ.จินตนา เทียมทิพร	jintana2000@hotmail.com	081-5566575
ผู้รวบรวมข้อมูล	นางสาวพัชรากร พันทองกลาง	Oil_1001@hotmail.com	091-1161558
	นางสาวนริรัตน์ บุตรบุญยืน	ss-ipechonburi@hotmail.com	089-1337751
	นายเพชร ห้อยตะขบ	hpetch9@gmail.com	064-2659952
	นายวัฒนา นนทะวงษ์	Nontawong.kong@gmail.com	095-7566941

เกณฑ์การประเมิน

โดยการแปลงค่าร้อยละของจำนวนอาจารย์ประจำมหาวิทยาลัยที่มีคุณวุฒิปริญญาเอก เป็นคะแนนระหว่าง 0-5 กำหนดให้เป็นคะแนนเต็ม 5 = ร้อยละ 40 ขึ้นไป

สูตรการคำนวณ

1. คำนวณค่าร้อยละของจำนวนอาจารย์ประจำมหาวิทยาลัยที่มีคุณวุฒิปริญญาเอก

$$\frac{\text{จำนวนอาจารย์ประจำมหาวิทยาลัยที่มีคุณวุฒิปริญญาเอก}}{\text{จำนวนอาจารย์ประจำทั้งหมดของมหาวิทยาลัย}} \times 100$$

2. แปลงค่าร้อยละที่คำนวณได้ในข้อ 1 เทียบกับคะแนนเต็ม 5

$$\text{คะแนนที่ได้} = \frac{\text{ร้อยละของจำนวนอาจารย์ประจำมหาวิทยาลัยที่มีคุณวุฒิปริญญาเอก}}{40} \times 5$$

หมายเหตุ

1. คุณวุฒิปริญญาเอกพิจารณาจากระดับคุณวุฒิที่ได้รับหรือเทียบเท่าตามหลักเกณฑ์การพิจารณาคุณวุฒิของกระทรวงศึกษาธิการ กรณีที่มีการปรับวุฒิการศึกษาให้มีหลักฐานการสำเร็จ การศึกษาภายในรอบปีการศึกษานั้น ทั้งนี้ อาจใช้คุณวุฒิอื่นเทียบเท่าคุณวุฒิปริญญาเอกได้ สำหรับ กรณีที่บางสาขาวิชาซีพีมุคคุณวุฒิอื่นที่เหมาะสมกว่า ทั้งนี้ต้องได้รับความเห็นชอบจากคณะกรรมการ การอุดมศึกษา

2. จำนวนอาจารย์ประจำมหาวิทยาลัยให้นับตามปีการศึกษาที่ปฏิบัติงานจริง และลาศึกษาต่อ ให้ใช้ข้อมูล ณ วันที่ 31 พฤษภาคม ของปีการศึกษาที่รับการประเมิน กรณีที่มีอาจารย์ใหม่ให้คำนวณตามเกณฑ์ ที่ระบุไว้ในนิยามศัพท์

ผลการดำเนินงาน

รายการ	ผลการดำเนินงาน
① จำนวนอาจารย์ประจำมหาวิทยาลัยที่มีคุณวุฒิปริญญาเอก	177
② จำนวนอาจารย์ประจำทั้งหมดของมหาวิทยาลัย	726
③ ค่าร้อยละของจำนวนอาจารย์ประจำมหาวิทยาลัยที่มีคุณวุฒิปริญญาเอก = $\frac{①}{②} \times 100$	24.38
④ แปลงค่าร้อยละที่คำนวณ เทียบกับคะแนนเต็ม 5 จาก $\frac{③}{40} \times 5 =$	3.05
คะแนนการประเมินตนเอง	3.05

รายการเอกสารอ้างอิง

ลำดับที่	ชื่อเอกสาร
1	แบบรายงานสรุปจำนวนอาจารย์ประจำ มหาวิทยาลัยการกีฬาแห่งชาติ ประจำปีการศึกษา 2562

ตัวบ่งชี้ที่ 5.2.5 อาจารย์ประจำมหาวิทยาลัยที่ดำรงตำแหน่งทางวิชาการ
ชนิดตัวบ่งชี้ ปัจจัยนำเข้า
ปีการเก็บข้อมูล ปีการศึกษา (1 สิงหาคม 2562- 31 พฤษภาคม 2563)
หน่วยงานที่รับผิดชอบ/ผู้รับผิดชอบ กองการเจ้าหน้าที่/ หัวหน้ากลุ่มพัฒนาบุคลากร,
คณะ/หัวหน้ากลุ่มวิจัยและประกันคุณภาพการศึกษา

ผู้รับผิดชอบ	ชื่อ-สกุล	e-mail	โทรศัพท์
ผู้กำกับติดตาม	ผศ.ดร.อภิวันท์ โอนสูงเนิน	Oapiwan@yahoo.com	095-3072348
	นางสาวฐปนพรพรช ฤกษ์เปลี่ยน	Tapanapat_1866@gmail.com	081-9485840
	นายชุมพล กุลเขมานนท์	kulke2512@yahoo.com	087-1470591
	ผศ.ดร.พงศธร โสสิตธรรม	arts_ipe@hotmail.com	084-0050009
	ผศ.จินตนา เทียมทิพร	jintana2000@hotmail.com	081-5566575
ผู้รวบรวมข้อมูล	นายไพศาล สังข์ฉ่ำ	-	096-8838584
	นางสาวนิตสา จันทรัมย์	jnitsa@yahoo.com	085-9217388
	นางสาวนริรัตน์ บุตรบุญปิ่น	ss-ipechonburi@hotmail.com	089-1337751
	นายเพชร ห้อยตะขบ	hpetch9@gmail.com	064-2659952
	นายวัฒนา นนทะวงษ์	Nontawong.kong@gmail.com	095-7566941

เกณฑ์การประเมิน

โดยการแปลงค่าร้อยละของจำนวนอาจารย์ประจำมหาวิทยาลัยที่ดำรงตำแหน่งทางวิชาการ เป็นคะแนนระหว่าง 0-5 กำหนดให้เป็นคะแนนเต็ม 5 = ร้อยละ 60 ขึ้นไป

สูตรการคำนวณ

1. คำนวณค่าร้อยละของจำนวนอาจารย์ประจำมหาวิทยาลัยที่ดำรงตำแหน่งทางวิชาการ

$$\frac{\text{จำนวนอาจารย์ประจำมหาวิทยาลัยที่ดำรงตำแหน่งทางวิชาการ}}{\text{จำนวนอาจารย์ประจำทั้งหมดของมหาวิทยาลัย}} \times 100$$

2. แปลงค่าร้อยละที่คำนวณได้ในข้อ 1 เทียบกับคะแนนเต็ม 5

$$\text{คะแนนที่ได้} = \frac{\text{ร้อยละของจำนวนอาจารย์ประจำมหาวิทยาลัยที่ดำรงตำแหน่งทางวิชาการ}}{60} \times 5$$

ตัวบ่งชี้ที่ 5.2.6 การพัฒนายุทธศาสตร์ของมหาวิทยาลัย
 ชนิดตัวบ่งชี้ กระบวนการ
 ปีการเก็บข้อมูล ปีงบประมาณ (1 ตุลาคม 2561- 30 กันยายน 2562)
 หน่วยงานที่รับผิดชอบ/ผู้รับผิดชอบ กองนโยบายและแผน/ หัวหน้ากลุ่มนโยบายและยุทธศาสตร์
 และหัวหน้ากลุ่มแผนและงบประมาณ

ผู้รับผิดชอบ	ชื่อ-สกุล	e-mail	โทรศัพท์
ผู้กำกับติดตาม	นายไพฑูรย์ หงษ์วิไล	Ubonsepak@yahoo.co.th	089-9496411
ผู้รวบรวมข้อมูล	เกณฑ์ข้อ 1, 2, 3, 6		
	น.ส.จิตติมาภรณ์ ปัญญา	Andrew_tk14@hotmail.com	087-7956729
	นางสาวขวัญชนก รอดภัย	Khwon_Khwon@hotmail.com	087-7956729
	เกณฑ์ข้อ 3, 4, 5		
	น.ส.สุภาภรณ์ ศรีเขียวพงษ์	Dek_ying@hotmail.com	097-1479902

เกณฑ์การประเมิน

1 คะแนน	2 คะแนน	3 คะแนน	4 คะแนน	5 คะแนน
มีการดำเนินการ 1 ข้อ	มีการดำเนินการ 2 ข้อ	มีการดำเนินการ 3-4 ข้อ	มีการดำเนินการ 5 ข้อ	มีการดำเนินการ 6 ข้อ

ผลการดำเนินงาน

เกณฑ์มาตรฐาน	การดำเนินงาน	เอกสารอ้างอิง
1. มีการกำหนดนโยบายและทิศทางทางการพัฒนา มหาวิทยาลัย	-	-
2. มีระบบและกลไกการพัฒนายุทธศาสตร์ของมหาวิทยาลัย	1. จัดทำคำสั่งแต่งตั้งคณะกรรมการทบทวนยุทธศาสตร์สถาบันการศึกษา (มหาวิทยาลัยการกีฬาแห่งชาติ) พ.ศ. 2561 – 2565 2. ประชุมคณะกรรมการทบทวนยุทธศาสตร์สถาบันการศึกษา (มหาวิทยาลัยการกีฬาแห่งชาติ) พ.ศ. 2561 – 2565	1. คำสั่งสถาบันการศึกษาที่ 1395 / 2561 ลงวันที่ 11 ต.ค. 2561 เรื่อง แต่งตั้งคณะกรรมการทบทวนยุทธศาสตร์สถาบันการศึกษา (มหาวิทยาลัยการกีฬาแห่งชาติ) พ.ศ. 2561 – 2565 ประจำปีงบประมาณ พ.ศ. 2561 2. หนังสือเชิญประชุมคณะกรรมการทบทวนยุทธศาสตร์สถาบันการศึกษา (มหาวิทยาลัยการกีฬาแห่งชาติ) พ.ศ. 2561 – 2565 เมื่อวันที่ 6 ก.พ.62

เกณฑ์มาตรฐาน	การดำเนินงาน	เอกสารอ้างอิง
		<p>3. วาระการประชุมคณะกรรมการทบทวน ยุทธศาสตร์สถาบันการพลศึกษา (มหาวิทยาลัยการกีฬาแห่งชาติ) พ.ศ. 2561 – 2565 เมื่อวันที่ 6 ก.พ.62</p> <p>4. สรุปมติการประชุมคณะกรรมการ ทบทวนยุทธศาสตร์สถาบันการพลศึกษา (มหาวิทยาลัยการกีฬาแห่งชาติ) พ.ศ. 2561 – 2565 เมื่อวันที่ 6 ก.พ.62</p> <p>5. รายงานการประชุมคณะกรรมการ ทบทวนยุทธศาสตร์สถาบันการพลศึกษา (มหาวิทยาลัยการกีฬาแห่งชาติ) พ.ศ. 2561 – 2565 เมื่อวันที่ 6 ก.พ.62</p> <p>6. แผนภาพแสดงระบบและกลไกการ พัฒนายุทธศาสตร์</p>
<p>3. มีการทบทวน ยุทธศาสตร์ของ มหาวิทยาลัยและ จัดทำแผนปฏิบัติ ราชการประจำปี ที่ สอดคล้องตามพันธ กิจและวิสัยทัศน์ ของมหาวิทยาลัย</p>	<p>ดำเนินการทบทวนยุทธศาสตร์ ของมหาวิทยาลัยและจัดทำ แผนปฏิบัติราชการประจำปี ดังนี้</p> <p>1. ประชุมคณะกรรมการ ทบทวนยุทธศาสตร์สถาบัน การพลศึกษา (มหาวิทยาลัยการกีฬา แห่งชาติ) พ.ศ. 2561 – 2565 เมื่อวันที่ 6 ก.พ.62</p> <p>2. ประชุมคณะกรรมการ ทบทวนยุทธศาสตร์ สถาบันการพลศึกษา (มหาวิทยาลัยการกีฬา แห่งชาติ) พ.ศ. 2561 – 2565 ครั้งที่ 2 และจัดทำ แผนปฏิบัติราชการ ประจำปีงบประมาณ พ.ศ. 2562 เมื่อวันที่ 8 ก.พ.62</p>	<p>1. หนังสือเชิญประชุมคณะกรรมการ ทบทวนยุทธศาสตร์สถาบันการพลศึกษา (มหาวิทยาลัยการกีฬาแห่งชาติ) พ.ศ. 2561 – 2565 เมื่อวันที่ 6 ก.พ.62</p> <p>2. วาระการประชุมคณะกรรมการทบทวน ยุทธศาสตร์สถาบันการพลศึกษา (มหาวิทยาลัยการกีฬาแห่งชาติ) พ.ศ. 2561 – 2565 เมื่อวันที่ 6 ก.พ.62</p> <p>3. สรุปมติการประชุมคณะกรรมการ ทบทวน ยุทธศาสตร์สถาบันการพล ศึกษา (มหาวิทยาลัยการกีฬาแห่งชาติ) พ.ศ. 2561 – 2565 เมื่อวันที่ 6 ก.พ.62</p> <p>4. รายงานการประชุมคณะกรรมการ ทบทวนยุทธศาสตร์สถาบันการพลศึกษา (มหาวิทยาลัยการกีฬาแห่งชาติ) พ.ศ. 2561 – 2565 เมื่อวันที่ 6 ก.พ.62</p> <p>5. หนังสือเชิญประชุมคณะกรรมการ ทบทวนยุทธศาสตร์สถาบันการพลศึกษา (มหาวิทยาลัยการกีฬาแห่งชาติ) พ.ศ. 2561 – 2565 ครั้งที่ 2 เมื่อวันที่ 8 ก.พ.62</p>

เกณฑ์มาตรฐาน	การดำเนินงาน	เอกสารอ้างอิง
	3. ประชุมคณะกรรมการ ทบทวนยุทธศาสตร์ สถาบันการพลศึกษา (มหาวิทยาลัยการกีฬา แห่งชาติ) พ.ศ. 2561 – 2565 ครั้งที่ 3 เมื่อวันที่ 6 มิ.ย.62	6. วาระการประชุมคณะกรรมการทบทวน ยุทธศาสตร์สถาบันการพลศึกษา (มหาวิทยาลัยการกีฬาแห่งชาติ) พ.ศ. 2561 – 2565 ครั้งที่ 2 เมื่อวันที่ 8 ก.พ.62 7. สรุปมติการประชุมคณะกรรมการ ทบทวนยุทธศาสตร์สถาบันการพลศึกษา (มหาวิทยาลัยการกีฬาแห่งชาติ) พ.ศ. 2561 – 2565 ครั้งที่ 2 เมื่อวันที่ 8 ก.พ.62 8. รายงานการประชุมคณะกรรมการ ทบทวนยุทธศาสตร์สถาบันการพลศึกษา (มหาวิทยาลัยการกีฬาแห่งชาติ) พ.ศ. 2561 – 2565 ครั้งที่ 2 เมื่อวันที่ 8 ก.พ.62 9. แผนปฏิบัติการราชการ ประจำปี งบประมาณ พ.ศ. 2562 10. สรุปมติการประชุมสภา สถาบันการพลศึกษา ครั้งที่ 2/2562 เมื่อวันที่ 25 ก.พ.2562 11. รายงานการประชุมสภา สถาบันการพลศึกษา ครั้งที่ 2/2562 เมื่อวันที่ 25 ก.พ.2562 12. หนังสือเชิญประชุมคณะกรรมการ ทบทวนยุทธศาสตร์สถาบันการพลศึกษา (มหาวิทยาลัยการกีฬาแห่งชาติ) พ.ศ. 2561 – 2565 ครั้งที่ 3 เมื่อวันที่ 6 มิ.ย.62 13. วาระการประชุมคณะกรรมการทบทวน ยุทธศาสตร์ สถาบันการพลศึกษา (มหาวิทยาลัยการกีฬาแห่งชาติ) พ.ศ. 2561 – 2565 ครั้งที่ 3 เมื่อวันที่ 6 มิ.ย.62

เกณฑ์มาตรฐาน	การดำเนินงาน	เอกสารอ้างอิง
		<p>14. สรุปมติการประชุมคณะกรรมการ ทบพวนยุทธศาสตร์ สถาบันการพล ศึกษา (มหาวิทยาลัยการกีฬาแห่งชาติ) พ.ศ. 2561 – 2565 ครั้งที่ 3 เมื่อวันที่ 6 มิ.ย.62</p> <p>15. รายงานการประชุมคณะกรรมการ ทบพวนยุทธศาสตร์ สถาบันการพล ศึกษา (มหาวิทยาลัยการกีฬาแห่งชาติ) พ.ศ. 2561 – 2565 ครั้งที่ 3 เมื่อวันที่ 6 มิ.ย.62</p> <p>16. ยุทธศาสตร์สถาบันการพลศึกษา (มหาวิทยาลัยการกีฬาแห่งชาติ) พ.ศ. 2561 – 2565</p> <p>17. ยุทธศาสตร์มหาวิทยาลัยการกีฬา แห่งชาติ พ.ศ. 2561 – 2565</p> <p>18. หน้าน้ำเว็บไซต์แสดงการเผยแพร่ข้อมูล ยุทธศาสตร์ มหาวิทยาลัย การกีฬาแห่งชาติ พ.ศ. 2561 – 2565</p> <p>19. หนังสือเชิญประชุมคณะกรรมการ ทบพวนยุทธศาสตร์ มหาวิทยาลัยการ กีฬา แห่งชาติ พ.ศ. 2561 – 2565 ครั้งที่ 4 เมื่อวันที่ 26 ก.ย.62</p> <p>20. วาระการประชุมคณะกรรมการทบพวน ยุทธศาสตร์ มหาวิทยาลัยการกีฬา แห่งชาติ พ.ศ. 2561 – 2565 ครั้งที่ 4 เมื่อวันที่ 26 ก.ย.62</p> <p>21. สรุปมติการประชุมคณะกรรมการ ทบพวนยุทธศาสตร์ มหาวิทยาลัยการ กีฬาแห่งชาติ พ.ศ. 2561 – 2565 ครั้งที่ 4 เมื่อวันที่ 26 ก.ย.62</p> <p>22. รายงานการประชุมคณะกรรมการ ทบพวนยุทธศาสตร์ มหาวิทยาลัยการ กีฬาแห่งชาติ พ.ศ. 2561 – 2565 ครั้งที่ 4 เมื่อวันที่ 26 ก.ย.62</p>

เกณฑ์มาตรฐาน	การดำเนินงาน	เอกสารอ้างอิง
4. มีการดำเนินงานตามแผนปฏิบัติราชการประจำปี	ดำเนินงานโครงการ/กิจกรรมตามแผนปฏิบัติราชการประจำปีงบประมาณ พ.ศ. 2562 และรายงานผลการดำเนินงานโครงการ	<ol style="list-style-type: none"> 1. สำเนาโครงการที่ได้รับการอนุมัติ 2. รายงานผลการดำเนินงานโครงการ
5. มีการติดตามผลการดำเนินงานตามแผนปฏิบัติราชการประจำปีเสนอต่อสภามหาวิทยาลัยเพื่อพิจารณา	<p>ติดตามและนำเสนอรายงานผลการปฏิบัติงานตามแผนปฏิบัติราชการประจำปีงบประมาณ พ.ศ. 2562 ต่อสภามหาวิทยาลัยเพื่อพิจารณา</p> <ul style="list-style-type: none"> - รายงานผลการปฏิบัติงานตามแผนปฏิบัติราชการประจำปีงบประมาณ พ.ศ. 2562 ครั้งที่ 1 (1 ตุลาคม 61 – 31 มีนาคม 62) - รายงานผลการปฏิบัติงานตามแผนปฏิบัติราชการประจำปี งบประมาณ พ.ศ. 2562 ครั้งที่ 2 (1 ตุลาคม 61 – 30 กันยายน 62) 	<ol style="list-style-type: none"> 1. รายงานผลการปฏิบัติงานตามแผนปฏิบัติราชการ ประจำปี งบประมาณ พ.ศ. 2562 ครั้งที่ 1 (1 ตุลาคม 61 – 31 มีนาคม 62) 2. สรุปมติการประชุมสภามหาวิทยาลัย การกีฬาแห่งชาติ ครั้งที่ 1/2562 เมื่อวันที่ 24 มิ.ย.62 3. รายงานการประชุมสภามหาวิทยาลัย การกีฬาแห่งชาติ ครั้งที่ 1/2562 เมื่อวันที่ 24 มิ.ย.62 4. รายงานผลการปฏิบัติงานตามแผนปฏิบัติราชการ ประจำปี งบประมาณ พ.ศ. 2562 ครั้งที่ 2 (1 ตุลาคม 61 – 30 กันยายน 62) 5. สรุปมติการประชุมสภามหาวิทยาลัย การกีฬาแห่งชาติ ครั้งที่ 5/2562 เมื่อวันที่ 25 พ.ย.62 6. รายงานการประชุมสภามหาวิทยาลัย การกีฬาแห่งชาติ ครั้งที่ 5/2562 เมื่อวันที่ 25 พ.ย.62
6. มีการนำข้อเสนอแนะของสภามหาวิทยาลัยไปปรับปรุงแก้ไขเพื่อวางแผนพัฒนายุทธศาสตร์ต่อไป	นำข้อเสนอแนะของสภามหาวิทยาลัยไปปรับปรุงแก้ไขเพื่อวางแผนการดำเนินงานในปีถัดไป	<ol style="list-style-type: none"> 1. รายงานการประชุมสภาสถาบันการพลศึกษา ครั้งที่ 6/2561 เมื่อวันที่ 28 พ.ย.2561 2. สรุปมติการประชุมสภาสถาบันการพลศึกษา ครั้งที่ 6/2561 เมื่อวันที่ 28 พ.ย.2561 3. คำสั่งสถาบันการพลศึกษาที่ 1395 / 2561 เรื่อง แต่งตั้งคณะกรรมการ ทบทวนยุทธศาสตร์สถาบันการพลศึกษา (มหาวิทยาลัยการกีฬาแห่งชาติ)

เกณฑ์มาตรฐาน	การดำเนินงาน	เอกสารอ้างอิง
		พ.ศ. 2561 – 2565 ประจำปี งบประมาณ พ.ศ. 2561 4. หนังสือเชิญประชุมคณะกรรมการ ทบพวนยุทธศาสตร์สถาบันการพลศึกษา (มหาวิทยาลัยการกีฬาแห่งชาติ) พ.ศ. 2561 – 2565 เมื่อวันที่ 6 ก.พ.62 5. วาระการประชุมคณะกรรมการทบพวน ยุทธศาสตร์สถาบันการพลศึกษา (มหาวิทยาลัยการกีฬาแห่งชาติ) พ.ศ. 2561 – 2565 เมื่อวันที่ 6 ก.พ.62 6. สรุปมติการประชุมคณะกรรมการ ทบพวน ยุทธศาสตร์สถาบันการพล ศึกษา (มหาวิทยาลัยการกีฬาแห่งชาติ) พ.ศ. 2561 – 2565 เมื่อวันที่ 6 ก.พ.62 7. รายงานการประชุมคณะกรรมการ ทบพวนยุทธศาสตร์สถาบันการพลศึกษา (มหาวิทยาลัยการกีฬาแห่งชาติ) พ.ศ. 2561 – 2565 เมื่อวันที่ 6 ก.พ.62

ผลการประเมินตนเอง

จำนวนเกณฑ์มาตรฐานที่ดำเนินการได้ (ข้อ)	คะแนนการประเมินตนเอง
5 ข้อ	4 คะแนน

ตัวบ่งชี้ที่ 5.2.7 การบริหารงบประมาณของมหาวิทยาลัย
 ชนิดตัวบ่งชี้ กระบวนการ
 ปีการเก็บข้อมูล ปีงบประมาณ (1 ตุลาคม 2561- 30 กันยายน 2562)
 หน่วยงานที่รับผิดชอบ/ผู้รับผิดชอบ กองนโยบายและแผน/ หัวหน้ากลุ่มนโยบายและยุทธศาสตร์
 หัวหน้ากลุ่มแผนและงบประมาณ/
 หัวหน้ากลุ่มติดตามและประเมินผล
 กองกลาง/ หัวหน้ากลุ่มการเงินและบัญชี
 กองตรวจสอบภายใน/หัวหน้ากลุ่มตรวจสอบภายใน

ผู้รับผิดชอบ	ชื่อ-สกุล	e-mail	โทรศัพท์
ผู้กำกับติดตาม	เกณฑ์ข้อ 1, 2		
	นายไพฑูรย์ หงษ์วิไล	Ubonsepak@yahoo.co.th	089-9496411
	เกณฑ์ข้อ 3		
	ผศ.ดร.อภิวัฒน์ โอนสูงเนิน	oapiwan@yahoo.com	095-3072348
	นางสาวรุชนพพรช ฤกษ์เปลี่ยน	Tapanapat_1866@gmail.com	081-9485840
	เกณฑ์ข้อ 4, 5		
	นายศรัณย์กร สุวรรณประทีป	takysuwan@gmail.com	063-6575459
ผู้รวบรวมข้อมูล	เกณฑ์ข้อ 1		
	นางสาวสายใจ แก้วมูลตรี	preawza_ba@hotmail.com	087-8648070
	เกณฑ์ข้อ 2		
	นางสาวธัญญาลักษณ์ สุวรรณกุล	moo_noz@hotmail.com	084-9489248
	เกณฑ์ข้อ 3		
	นางสาวนฤมล อินสว่าง	moninsawang1974@hotmail.com	081-2528252
	เกณฑ์ข้อ 4		
	นางสาวรัตนภรณ์ กุ้งไธสง	rattanaporn.kungths@gmail.com	092-2730485
	นางสาวนฤมล อินสว่าง	moninsawang1974@hotmail.com	081-2528252
	เกณฑ์ข้อ 5		
นางสาวรัตนภรณ์ กุ้งไธสง	rattanaporn.kungths@gmail.com	092-2730485	

เกณฑ์การประเมิน

1 คะแนน	2 คะแนน	3 คะแนน	4 คะแนน	5 คะแนน
มีการดำเนินการ 1 ข้อ	มีการดำเนินการ 2 ข้อ	มีการดำเนินการ 3 ข้อ	มีการดำเนินการ 4 ข้อ	มีการดำเนินการ 5 ข้อ

ผลการดำเนินงาน

เกณฑ์มาตรฐาน	การดำเนินงาน	เอกสารอ้างอิง
1. มีการจัดสรรงบประมาณตามแผนปฏิบัติงานและการใช้จ่ายงบประมาณประจำปี	<ol style="list-style-type: none">1. กองนโยบายและแผนจัดทำแผนการปฏิบัติงานและแผนการใช้จ่ายงบประมาณประจำปีงบประมาณ พ.ศ.2562 ตามร่างพระราชบัญญัติงบประมาณรายจ่ายประจำปีงบประมาณ พ.ศ. 2562 ส่งสำนักงบประมาณ2. สำนักงบประมาณพิจารณาให้ความเห็นชอบแผนการปฏิบัติงานและแผนการใช้จ่ายงบประมาณประจำปีงบประมาณ พ.ศ. 2562 ของมหาวิทยาลัยการกีฬาแห่งชาติ3. พระราชบัญญัติงบประมาณรายจ่ายประจำปีงบประมาณ พ.ศ. 2562 ประกาศบังคับใช้4. สำนักงบประมาณจัดสรรงบประมาณรายจ่ายประจำปีงบประมาณ พ.ศ. 2562 ให้มหาวิทยาลัยการกีฬาแห่งชาติ5. กองนโยบายและแผนจัดสรรงบประมาณรายจ่ายประจำปีงบประมาณ พ.ศ. 2562 ให้หน่วยงาน ในสังกัด ตามแผนการปฏิบัติงานและแผนการใช้จ่ายงบประมาณประจำปีงบประมาณ พ.ศ. 2562	<ol style="list-style-type: none">1. แผนการปฏิบัติงานและแผนการใช้จ่ายงบประมาณประจำปีงบประมาณ พ.ศ. 2562 สงป.301 สงป.302 และ สงป.302/12. จัดสรรงบประมาณประจำปีงบประมาณ พ.ศ. 2562

เกณฑ์มาตรฐาน	การดำเนินงาน	เอกสารอ้างอิง
2. มีการติดตามการใช้จ่ายงบประมาณให้เป็นไปตามเป้าหมายของแผนปฏิบัติงานและการใช้จ่ายงบประมาณประจำปี	<ol style="list-style-type: none">1. กองนโยบายและแผน กลุ่มติดตามและประเมินผล แต่งตั้งคณะกรรมการเร่งรัดติดตามผลการปฏิบัติงานและการใช้จ่ายเงินงบประมาณ ประจำปีงบประมาณ พ.ศ. 25622. กองนโยบายและแผน กลุ่มติดตามและประเมินผล ติดตามผลการดำเนินงานงบประมาณจากระบบจัดซื้อจัดจ้างภาครัฐด้วยอิเล็กทรอนิกส์ (e-GP) และติดตามผลการเบิกจ่ายงบประมาณจากระบบบริหารการเงินการคลังภาครัฐ แบบอิเล็กทรอนิกส์ (GFMS) เพื่อจัดทำผลรายงานผลการปฏิบัติงานและแผนการใช้จ่ายงบประมาณ ประจำปีงบประมาณ พ.ศ. 2562 รายไตรมาส ส่งสำนักงบประมาณ3. กองนโยบายและแผน กลุ่มติดตามและประเมินผล ติดตามผลการเบิกจ่ายงบประมาณจากระบบบริหารการเงินการคลังภาครัฐ แบบอิเล็กทรอนิกส์ (GFMS) เพื่อจัดทำรายงานผลการใช้จ่ายเงินงบประมาณ จำแนกตามลักษณะงบรายจ่าย ประจำปีงบประมาณ พ.ศ. 2562 รายเดือน ส่งกระทรวงการท่องเที่ยวและกีฬา4. กองนโยบายและแผนติดตามผลการเบิกจ่ายงบประมาณในการประชุมราชการผู้บริหารมหาวิทยาลัยการกีฬาแห่งชาติ	<ol style="list-style-type: none">1. รายงานผลการปฏิบัติงานและแผนการใช้จ่ายงบประมาณ ประจำปีงบประมาณ พ.ศ. 2562 รายไตรมาส2. รายงานผลการใช้จ่ายเงินงบประมาณ จำแนกตามลักษณะงบรายจ่าย ประจำปีงบประมาณ พ.ศ. 2562

เกณฑ์มาตรฐาน	การดำเนินงาน	เอกสารอ้างอิง
<p>3. มีการจัดทำรายงานการเงิน และรายงานต้นทุนต่อหน่วยผลผลิตประจำปี</p>	<ol style="list-style-type: none"> 1. หน่วยเบิกจ่ายในสังกัดทุกแห่งเรียก รายงานจากระบบ GFMS มาตรวจสอบ ความถูกต้อง ครบถ้วนของข้อมูลทางบัญชี หากพบข้อผิดพลาดให้ปรับปรุงบัญชีแก้ไขให้ถูกต้อง 2. หน่วยเบิกจ่ายในสังกัดทุกแห่งบันทึกบัญชีเกณฑ์คงค้าง และบันทึกปิดบัญชีในระบบ GFMS ให้แล้วเสร็จภายในเดือนตุลาคม 2562 3. กลุ่มการเงินและบัญชีเรียกรายงานการเงินประจำปี และรายงานอื่นที่เกี่ยวข้องจากระบบ GFMS มาจัดทำรายงานการเงินรายงานการเงิน สำหรับปีสิ้นสุดวันที่ 30 กันยายน 2562 ของมหาวิทยาลัยการกีฬาแห่งชาติ ตามรูปแบบที่กรมบัญชีกลางกำหนด เสนอหัวหน้าหน่วยงานลงนาม 4. จัดส่งรายงานการเงิน สำหรับปีสิ้นสุดวันที่ 30 กันยายน 2562 ให้กระทรวงการท่องเที่ยวและกีฬา สำนักงานการตรวจเงินแผ่นดิน และกรมบัญชีกลาง 5. นำรายงานการเงินเข้าระบบรายงานการเงินรวมภาครัฐ (CFS) ของกรมบัญชีกลาง 	<ol style="list-style-type: none"> 1. หนังสือมหาวิทยาลัยการกีฬาแห่งชาติ ที่ กก 0501/2450,2451, 2542 ลงวันที่ 26 ธันวาคม 2562 เรื่อง รายงานการเงินประจำปีงบประมาณ พ.ศ. 2562 2. ระบบรายงานการเงินรวมภาครัฐ (CFS) ของกรมบัญชีกลาง
<p>4. มีการตรวจสอบการใช้จ่ายงบประมาณจากหน่วยตรวจสอบภายในหรือจากหน่วยงานภายนอก</p>	<ol style="list-style-type: none"> 1. การตรวจสอบจากหน่วยงานตรวจสอบภายใน <ol style="list-style-type: none"> 1.1 ประเมินความเสี่ยงเพื่อวางแผนการตรวจสอบระยะยาว 1.2 กองตรวจสอบภายใน จัดทำแผนการตรวจสอบระยะยาว เสนออธิการบดี 1.3 กองตรวจสอบภายใน จัดทำแผนการตรวจสอบประจำปีงบประมาณ ที่สอดคล้องกับแผนการตรวจสอบระยะยาว เสนออธิการบดี 1.4 จัดส่งหนังสือแจ้งการเข้าตรวจสอบให้หน่วยรับตรวจทราบ 	<ol style="list-style-type: none"> 1. รายงานผลการตรวจสอบจากหน่วยงานตรวจสอบภายใน <ol style="list-style-type: none"> 1.1 บัญชีความเสี่ยงที่ประกอบการจัดทำแผนระยะยาวและแผนการตรวจสอบระยะยาว เลขที่หนังสือ กก 0534/88 ลงวันที่ 28 กันยายน 2561

เกณฑ์มาตรฐาน	การดำเนินงาน	เอกสารอ้างอิง
	<p>1.5 เข้าตรวจสอบหน่วยรับตรวจ</p> <p>1.6 กองตรวจสอบภายในจัดทำรายงานผลการดำเนินงานตรวจสอบภายในเสนออธิการบดี ลงนาม</p> <p>1.7 จัดส่งรายงานผลการตรวจสอบให้สำนักงานการตรวจเงินแผ่นดิน ปลัดกระทรวงการท่องเที่ยวและกีฬา และหน่วยรับตรวจ</p> <p>2. รายงานผลการตรวจสอบจากหน่วยงานตรวจสอบภายนอก</p> <p>2.1 สำนักงานการตรวจเงินแผ่นดิน จัดส่งหนังสือแจ้งเปิดตรวจมายังมหาวิทยาลัยการกีฬาแห่งชาติ 2.2</p> <p>2.2 สำนักงานการตรวจเงินแผ่นดินเข้าตรวจตามกำหนด</p> <p>2.3 สำนักงานการตรวจเงินแผ่นดิน จัดส่งรายงานผลการตรวจสอบรายงานการเงินสำหรับปีสิ้นสุดวันที่ 30 กันยายน 2562 มาให้มหาวิทยาลัยการกีฬาแห่งชาติ</p>	<p>1.2 แผนการตรวจสอบประจำปี เลขที่หนังสือ กก 0534/87 ลงวันที่ 28 กันยายน 2562</p> <p>1.3 หนังสือแจ้งเข้าตรวจเลขที่หนังสือ กก 0534/76 ลงวันที่ 20 สิงหาคม 2562</p> <p>1.4 รายงานผลการตรวจสอบให้หน่วยรับตรวจ_เลขที่หนังสือ กก 0534/95 ลงวันที่ 16 ตุลาคม 2562</p> <p>1.5 หนังสือแจ้งรายงานผลการตรวจสอบเลขที่หนังสือ กก 0539/1909, 1910 ลงวันที่ 28 ตุลาคม 2562</p> <p>2. รายงานผลการตรวจสอบจากหน่วยงานตรวจสอบภายนอก</p> <p>2.1 หนังสือสำนักงานการตรวจเงินแผ่นดิน ที่ กก 0033/6361 ลงวันที่ 27 ธันวาคม 2562 เรื่องแจ้งการเปิดตรวจรายงานการเงิน</p>

เกณฑ์มาตรฐาน	การดำเนินงาน	เอกสารอ้างอิง
		2.2 หนังสือสำนักงาน การตรวจเงิน แผ่นดิน ที่ ตผ 0033/0876 ลงวันที่ 30 เมษายน 2563 เรื่อง รายงานผล การตรวจสอบ รายงานการเงิน สำหรับปีสิ้นสุดวันที่ 30 กันยายน 2562
5.มีการดำเนินการ ปรับปรุงแก้ไขและ รายงานผลการ ดำเนินงานตาม ข้อเสนอแนะจากการ ตรวจสอบ	1. รายงานผลการตรวจสอบ จากหน่วยงานตรวจสอบภายใน 1.1 หน่วยรับตรวจดำเนินการแก้ไข ข้อมูลทางบัญชีให้ถูกต้องและ ปฏิบัติตามข้อเสนอแนะ 1.2 จัดส่งรายงานผลการดำเนินการ ตามข้อเสนอแนะ 2. รายงานผลการตรวจสอบจาก หน่วยงานตรวจสอบภายนอก 2.1 ดำเนินการแก้ไขข้อมูลทางบัญชี ให้ถูกต้องตามรายงานผลการ ตรวจสอบรายงานทางการเงิน สำหรับปีสิ้นสุดวันที่ 30 กันยายน 2562 ของสำนักงานการตรวจเงิน แผ่นดินเรียบร้อยแล้ว 2.2 จัดส่งรายงานผลการตรวจสอบ รายงานการเงิน สำหรับปีสิ้นสุด วันที่ 30 กันยายน 2562 จาก สำนักงานตรวจเงินแผ่นดินให้กับ กระทรวงการคลัง สำนัก งบประมาณ และกระทรวงการ ท่องเที่ยวและกีฬา	1. หนังสือโรงเรียนกีฬา จังหวัดขอนแก่น ที่ กก 0522/268 ลงวันที่ 13 ธันวาคม 2562 เรื่อง รายงาน ผลการเข้าตรวจสอบ โรงเรียนกีฬาจังหวัด ขอนแก่นประจำปี งบประมาณ พ.ศ. 2562 รายงานผล การดำเนินงานตาม ข้อเสนอแนะ 2. หนังสือมหาวิทยาลัย การกีฬาแห่งชาติ ที่ กก 0501/929, 930, 543 ลงวันที่ 18 พฤษภาคม 2563 เรื่อง รายงานผลการ ตรวจสอบรายงาน การเงิน ประจำปี งบประมาณ พ.ศ. 2562

เกณฑ์มาตรฐาน	การดำเนินงาน	เอกสารอ้างอิง
	2.3 นำรายงานการเงิน สำหรับปีสิ้นสุดวันที่ 30 กันยายน 2562 ที่ถูกต้องตามสำนักงานการตรวจเงินแผ่นดินรับรองเข้าระบบรายงานการเงินรวมภาครัฐ (CFS) ของกรมบัญชีกลาง	3. ระบบรายงานการเงินรวมภาครัฐ(CFS) ของกรมบัญชีกลาง

ผลการประเมินตนเอง

จำนวนเกณฑ์มาตรฐานที่ดำเนินการได้ (ข้อ)	คะแนนการประเมินตนเอง
4 ข้อ	4 คะแนน

ตัวบ่งชี้ที่ 5.2.8 การบริหารความเสี่ยงของมหาวิทยาลัย
 ชนิดตัวบ่งชี้ กระบวนการ
 ปีการเก็บข้อมูล ปีงบประมาณ (1 ตุลาคม 2561- 30 กันยายน 2562)
 หน่วยงานที่รับผิดชอบ/ผู้รับผิดชอบ กองการเจ้าหน้าที่/ หัวหน้ากลุ่มพัฒนาระบบบริหาร

ผู้รับผิดชอบ	ชื่อ-สกุล	e-mail	โทรศัพท์
ผู้กำกับติดตาม	ผศ.ดร.อภิวัฒน์ โอนสูงเนิน	oapiwan@yahoo.com	095-3072348
	นางสาวรุปนพรพรช ฤกษ์เปลี่ยน	Tapanapat_1866@gmail.com	081-9485840
ผู้รวบรวมข้อมูล	นางสาวเปรมหทัย อมาตยกุล	kpr_ipe@hotmail.com	092-6369535

เกณฑ์การประเมิน

1 คะแนน	2 คะแนน	3 คะแนน	4 คะแนน	5 คะแนน
มีการดำเนินการ 1 ข้อ	มีการดำเนินการ 2 ข้อ	มีการดำเนินการ 3 - 4 ข้อ	มีการดำเนินการ 5 ข้อ	มีการดำเนินการ 6 ข้อ

ผลการดำเนินงาน

เกณฑ์มาตรฐาน	การดำเนินงาน	เอกสารอ้างอิง
1. มีการกำหนดนโยบายการบริหารความเสี่ยง	1. จัดทำประกาศนโยบายการบริหารความเสี่ยง 2. แจกเวียนนโยบายการบริหารความเสี่ยง (หนังสือที่ กก 0533/3211 ลว. 11 ต.ค.61)	ประกาศสถาบันการพลศึกษา เรื่อง นโยบายการบริหารความเสี่ยง ประกาศ ณ วันที่ 11 ตุลาคม พ.ศ. 2561
2. มีระบบและกลไกการบริหารความเสี่ยง	1. แต่งตั้งคณะกรรมการบริหารความเสี่ยง 2. จัดทำ (ร่าง) ระบบและกลไกการบริหารความเสี่ยง 3. ประชุมคณะกรรมการบริหารความเสี่ยง เพื่อจัดทำระบบและกลไกการบริหารความเสี่ยง เมื่อวันที่ 4 ธันวาคม 2561 4. แจกเวียนแผนภาพระบบและกลไกการบริหารความเสี่ยงให้หน่วยงานในส่วนกลาง (หนังสือที่ กก 0533/3913 ลว. 21 ธ.ค.61)	1. คำสั่งสถาบันการพลศึกษา ที่ 1400/2561 เรื่อง แต่งตั้งคณะกรรมการบริหารความเสี่ยงสถาบันการพลศึกษา สั่ง ณ วันที่ 11 ตุลาคม 2561 2. ระเบียบวาระการประชุมครั้งที่ 1/2561 เมื่อวันที่ 4 ธันวาคม 2561 3. หนังสือเชิญประชุม (หนังสือที่ กก 0533/3547 ลว. 16 พ.ย.61)

เกณฑ์มาตรฐาน	การดำเนินงาน	เอกสารอ้างอิง
		4. รายงานการประชุม ครั้งที่ 1/2561 เมื่อวันที่ 4 ธันวาคม 256 5. แผนภาพระบบและกลไก การบริหารความเสี่ยง
3. มีแผนบริหาร ความเสี่ยง	1. หน่วยงานในส่วนกลางรายงานข้อมูล ตามแบบ RM-1 2. จัดทำ (ร่าง) แผนบริหารความเสี่ยง 3. ประชุมคณะกรรมการบริหาร ความเสี่ยง เพื่อพิจารณาแผนบริหาร ความเสี่ยง และระบบและกลไกการ บริหารความเสี่ยง เมื่อวันที่ 4 ธันวาคม 2561 4. แจกเวียนแผนบริหารความเสี่ยงให้ หน่วยงานในส่วนกลาง (หนังสือที่ กก 0533/3913 ลว. 21 ธ.ค.61)	1. คำสั่งสถาบันการพล ศึกษา ที่ 1400/2561 เรื่อง แต่งตั้ง คณะกรรมการบริหาร ความเสี่ยงสถาบันการพล ศึกษา สั่ง ณ วันที่ 11 ตุลาคม 2561 2. ระเบียบวาระการประชุม ครั้งที่ 1/2561 เมื่อวันที่ 4 ธันวาคม 2561 3. หนังสือเชิญประชุม (หนังสือที่ กก 0533/3547 ลว. 16 พ.ย.61) 4. รายงานการประชุม ครั้งที่ 1/2561 เมื่อวันที่ 4 ธันวาคม 2561 5. แบบ RM-1 ของแต่ละ หน่วยงาน 6. แผนบริหารความเสี่ยง ประจำปีงบประมาณ พ.ศ. 2562
4. มีการดำเนินงาน ตามแผน	1. หน่วยงานที่เกี่ยวข้องดำเนินการตาม โครงการ/กิจกรรมที่กำหนดในแผน บริหารความเสี่ยง 2. หน่วยงานที่เกี่ยวข้องรายงานผลการ ดำเนินงานตามโครงการ/กิจกรรมที่ กำหนดในแผนบริหารความเสี่ยงตาม แบบ RM-2	1. รายงานผลการ ดำเนินงานการบริหาร ความเสี่ยงของแต่ละ หน่วยงาน 2. หลักฐานการดำเนินงาน ตามโครงการ/กิจกรรมที่ กำหนดไว้ในแผนบริหาร ความเสี่ยง

เกณฑ์มาตรฐาน	การดำเนินงาน	เอกสารอ้างอิง
<p>5. มีการติดตามและรายงานผลการบริหารความเสี่ยง</p>	<ol style="list-style-type: none"> 1. จัดทำ (ร่าง) รายงานผลการบริหารความเสี่ยง 2. ประชุมคณะกรรมการบริหารความเสี่ยง เพื่อพิจารณารายงานผลการบริหารความเสี่ยง เมื่อวันที่ 19 กันยายน 2562 3. เสนอรายงานผลการบริหารความเสี่ยงต่อกองตรวจสอบภายในเพื่อสอบทาน (หนังสือที่ กก 0533/3144 ลว. 26 ก.ย.2562) 4. เสนอรายงานผลการบริหารความเสี่ยงพร้อมผลการสอบทานให้อธิการบดีเห็นชอบ (หนังสือที่ กก 0533/90 ลว 4 ต.ค.62) 5. แจ้งเวียนรายงานผลการบริหารความเสี่ยงให้หน่วยงานในส่วนกลาง (หนังสือที่ กก 0533/3584 ลว. 4 ต.ค.62) <p>มหาวิทยาลัยการกีฬาแห่งชาติได้ดำเนินการวิเคราะห์เพื่อระบุปัจจัยเสี่ยงรวม 101 ปัจจัยเสี่ยง โดยปัจจัยเสี่ยงที่อยู่ในระดับที่ยังไม่สามารถยอมรับได้ (ระดับสูงและสูงมาก) จำนวน 25 ปัจจัยเสี่ยง มีกิจกรรมรองรับ จำนวน 29 กิจกรรม ภายหลังจากดำเนินการตามกิจกรรมการจัดการความเสี่ยง พบว่าระดับความเสี่ยงสูงมากและสูง ลดลงเป็นระดับปานกลาง จำนวน 14 ปัจจัยเสี่ยง คิดเป็นร้อยละ 56 ลดลงเป็นระดับต่ำ จำนวน 8 ปัจจัยเสี่ยง คิดเป็นร้อยละ 32 และยังคงอยู่ในระดับความเสี่ยงสูงมากและสูง จำนวน 3 ปัจจัยเสี่ยง คิดเป็นร้อยละ 12 ของความเสี่ยงทั้งหมด โดยตัวชี้วัดความสำเร็จของแผนบริหารความเสี่ยงคิดเป็นร้อยละ 88 ของปัจจัยเสี่ยงที่ได้รับการควบคุมและลดระดับความเสี่ยง เทียบกับปัจจัยเสี่ยงทั้งหมดที่กำหนดต่อปี</p>	<ol style="list-style-type: none"> 1. คำสั่งสถาบันการพลศึกษา ที่ 1400/2561 เรื่อง แต่งตั้งคณะกรรมการบริหารความเสี่ยงสถาบันการพลศึกษา สั่ง ณ วันที่ 11 ตุลาคม 2561 2. ระเบียบวาระการประชุมครั้งที่ 1/2562 เมื่อวันที่ 19 กันยายน 2561 3. หนังสือเชิญประชุม (หนังสือที่ กก 0533/807 ลว. 27 ส.ค.62) 4. รายงานการประชุมครั้งที่ 1/2562 เมื่อวันที่ 19 กันยายน 2561 5. รายงานผลการบริหารความเสี่ยง ประจำปีงบประมาณ พ.ศ. 2562 6. ผลการสอบทาน (หนังสือที่ กก 0534/91 ลว. 30 ก.ย. 2562)

เกณฑ์มาตรฐาน	การดำเนินงาน	เอกสารอ้างอิง
6. มีการนำผลการดำเนินงานมาใช้วางแผนการดำเนินงานในรอบปีถัดไป	มีการนำผลการดำเนินงานมาใช้วางแผนการดำเนินงานในรอบปีถัดไป	1. แผนบริหารความเสี่ยงประจำปีงบประมาณ พ.ศ. 2563

ผลการประเมินตนเอง

จำนวนเกณฑ์มาตรฐานที่ดำเนินการได้ (ข้อ)	คะแนนการประเมินตนเอง
6 ข้อ	5 คะแนน

ตัวบ่งชี้ที่ 5.2.9 การประเมินการปฏิบัติหน้าที่ของอธิการบดี
ชนิดตัวบ่งชี้ กระบวนการ
ปีการเก็บข้อมูล ปีการศึกษา (1 สิงหาคม 2562- 31 พฤษภาคม 2563)
หน่วยงานที่รับผิดชอบ/ผู้รับผิดชอบ กองบริหารงานกลาง/ หัวหน้ากลุ่มกิจการสภา

ผู้รับผิดชอบ	ชื่อ-สกุล	e-mail	โทรศัพท์
ผู้กำกับติดตาม	นางปัทมาวดี ทองทาบ	Tpattamawadee@ipe.ac.th	080-5795560
ผู้รวบรวมข้อมูล	นางชนัญชิตา จันทร์สุก	Chidha_c@hotmail.com	086-9702348

เกณฑ์การประเมิน

1 คะแนน	2 คะแนน	3 คะแนน	4 คะแนน	5 คะแนน
มีการดำเนินการ 1 ข้อ	มีการดำเนินการ 2 ข้อ	มีการดำเนินการ 3 ข้อ	มีการดำเนินการ 4 ข้อ	มีการดำเนินการ 5 ข้อ

ผลการดำเนินงาน

เกณฑ์มาตรฐาน	การดำเนินงาน	เอกสารอ้างอิง
1. มีการกำหนด หลักเกณฑ์ วิธีการ และ ระยะเวลาในการ ประเมินผลการ ปฏิบัติหน้าที่ของ อธิการบดี	1. มหาวิทยาลัยการกีฬาแห่งชาติดำเนินการ แต่งตั้งคณะกรรมการดำเนินงานการ ประเมินผลการปฏิบัติหน้าที่ของ อธิการบดีมหาวิทยาลัยการกีฬาแห่งชาติ ประจำปีการศึกษา 2562 2. คณะกรรมการดำเนินงานการประเมินฯ ได้ดำเนินการประชุม ครั้งที่ 1/2562 เมื่อวันที่ 16 ตุลาคม 2562 เพื่อพิจารณา ร่างหลักเกณฑ์ วิธีการ และ ระยะเวลาในการประเมินผลการปฏิบัติ หน้าที่ของอธิการบดี 3. คณะกรรมการดำเนินงานการประเมินฯ ได้ดำเนินการประชุม ครั้งที่ 2/2562 เมื่อวันที่ 25 พฤศจิกายน 2562 เพื่อพิจารณาตรวจสอบ ร่างหลักเกณฑ์ วิธีการ และระยะเวลาในการประเมินผล การปฏิบัติหน้าที่ของอธิการบดี	1. คำสั่งมหาวิทยาลัยการ กีฬาแห่งชาติ ที่ 181/2562 ลงวันที่ 26 สิงหาคม 2562 2. หนังสือเชิญประชุม คณะกรรมการ ดำเนินงานการประเมินฯ 3. ระเบียบวาระการประชุม คณะกรรมการ ดำเนินงานการประเมินฯ 4. รายงานการประชุม คณะกรรมการ ดำเนินงานการประเมินฯ 5. หลักเกณฑ์ วิธีการ และ ระยะเวลาในการ ประเมินผลการปฏิบัติ หน้าที่ของอธิการบดี มหาวิทยาลัยการกีฬา แห่งชาติ ประจำปี การศึกษา 2562

เกณฑ์มาตรฐาน	การดำเนินงาน	เอกสารอ้างอิง
<p>2. มีการจัดทำเครื่องมือการประเมินผลการปฏิบัติหน้าที่ของอธิการบดี</p>	<p>1. คณะกรรมการดำเนินงานการประเมินฯ ได้ดำเนินการประชุม ครั้งที่ 3/2562 เมื่อวันที่ 23 ธันวาคม 2562 เพื่อพิจารณา ร่างเครื่องมือในการประเมิน</p> <p>2. คณะกรรมการดำเนินงานการประเมินฯ ได้ดำเนินการประชุม ครั้งที่ 1/2563 เมื่อวันที่ 23 มกราคม 2563 เพื่อพิจารณา ตรวจสอบ ร่าง เครื่องมือในการประเมิน</p>	<p>1. หนังสือเชิญประชุม คณะกรรมการดำเนินงานการประเมินฯ</p> <p>2. ระเบียบวาระการประชุมคณะกรรมการดำเนินงานการประเมินฯ</p> <p>3. รายงานการประชุม คณะกรรมการดำเนินงานการประเมินฯ</p> <p>4. แบบประเมินผลการปฏิบัติหน้าที่ของอธิการบดีมหาวิทยาลัยการกีฬาแห่งชาติ ประจำปีการศึกษา 2562</p>
<p>3. มีการดำเนินการประเมินผลการปฏิบัติหน้าที่ของอธิการบดี</p>	<p>คณะกรรมการดำเนินงานการประเมินฯ จัดส่งแบบประเมินให้ผู้ประเมินเมื่อวันที่ 11 กุมภาพันธ์ 2563 และให้ส่งแบบประเมินกลับคืนมาภายในวันที่ 30 มีนาคม 2563</p>	<p>หนังสือมหาวิทยาลัยการกีฬาแห่งชาติ เรื่อง การประเมินผลการปฏิบัติหน้าที่ของอธิการบดีมหาวิทยาลัยการกีฬาแห่งชาติ ประจำปีการศึกษา 2562</p>
<p>4. มีการจัดทำรายงานผลการประเมินการปฏิบัติหน้าที่ของอธิการบดี</p>	<p>1. ดำเนินการวิเคราะห์แบบประเมินที่ได้รับกลับคืนและสรุปผลการประเมินเพื่อนำเสนอคณะกรรมการดำเนินงานการประเมินฯ</p> <p>2. คณะกรรมการดำเนินงานการประเมินฯ ได้ดำเนินการประชุม ครั้งที่ 2/2563 เมื่อวันที่ 25 พฤษภาคม 2563 เพื่อพิจารณาถ้อยแถลงตรวจสอบสรุปผลการประเมิน</p>	<p>1. หนังสือเชิญประชุม คณะกรรมการดำเนินงานการประเมินฯ</p> <p>2. ระเบียบวาระการประชุมคณะกรรมการดำเนินงานการประเมินฯ</p> <p>3. รายงานการประชุม คณะกรรมการดำเนินงานการประเมินฯ</p> <p>4. รายงานผลการประเมินการปฏิบัติหน้าที่ของอธิการบดีมหาวิทยาลัยการกีฬาแห่งชาติ ประจำปีการศึกษา 2562</p>

เกณฑ์มาตรฐาน	การดำเนินงาน	เอกสารอ้างอิง
5. มีการนำเสนอผลการประเมินต่อสภามหาวิทยาลัย	-	-

ผลการประเมินตนเอง

จำนวนเกณฑ์มาตรฐานที่ดำเนินการได้ (ข้อ)	คะแนนการประเมินตนเอง
4	4

ตัวบ่งชี้ที่ 5.2.10 การประเมินการปฏิบัติงานของหัวหน้าส่วนราชการ
 ชนิดตัวบ่งชี้ กระบวนการ
 ปีการเก็บข้อมูล ปีการศึกษา (1 สิงหาคม 2562- 31 พฤษภาคม 2563)
 หน่วยงานที่รับผิดชอบ/ผู้รับผิดชอบ กองบริหารงานกลาง/ หัวหน้ากลุ่มกิจการสภา

ผู้รับผิดชอบ	ชื่อ-สกุล	e-mail	โทรศัพท์
ผู้กำกับติดตาม	นางปัทมาวดี ทองทาบ	Tpattamawadee@ipe.ac.th	080-5795560
ผู้รวบรวมข้อมูล	นางชนัญชิตา จันทร์สุก	Chidha_c@hotmail.com	086-9702348

เกณฑ์การประเมิน

1 คะแนน	2 คะแนน	3 คะแนน	4 คะแนน	5 คะแนน
มีการดำเนินการ 1 ข้อ	มีการดำเนินการ 2 ข้อ	มีการดำเนินการ 3 ข้อ	มีการดำเนินการ 4 ข้อ	มีการดำเนินการ 5 ข้อ

ผลการดำเนินงาน

เกณฑ์มาตรฐาน	การดำเนินงาน	เอกสารอ้างอิง
1. มีการกำหนด หลักเกณฑ์ วิธีการ และระยะเวลาใน การประเมินผลการ ปฏิบัติงานของ หัวหน้าส่วนราชการ	1. มหาวิทยาลัยการกีฬาแห่งชาติ ดำเนินการแต่งตั้งคณะกรรมการ ดำเนินการประเมินผลการ ปฏิบัติงานของหัวหน้าส่วนราชการ ในส่วนกลาง มหาวิทยาลัยการกีฬา แห่งชาติ ประจำปีการศึกษา 2562 2. คณะกรรมการดำเนินการประเมินฯ ได้ดำเนินการประชุม ครั้งที่ 1/2562 เมื่อวันที่ 16 กันยายน 2562 เพื่อพิจารณา ร่าง หลักเกณฑ์ วิธีการ และระยะเวลาในการประเมินผลการ ปฏิบัติงานของหัวหน้าส่วนราชการ 3. คณะกรรมการดำเนินการประเมินฯ ได้ดำเนินการประชุม ครั้งที่ 2/2562 เมื่อวันที่ 15 ตุลาคม 2562 เพื่อ พิจารณาตรวจสอบ ร่าง หลักเกณฑ์ วิธีการ และระยะเวลาในการประเมินผล การปฏิบัติงานของหัวหน้าส่วนราชการ	1. คำสั่งมหาวิทยาลัย การการกีฬาแห่งชาติ ที่ 181/2562 ลงวันที่ 26 สิงหาคม 2562 2. หนังสือเชิญประชุม คณะกรรมการ ดำเนินการ ประเมินฯ 3. ระเบียบวาระการ ประชุม คณะกรรมการ ดำเนินการ ประเมินฯ 4. รายงานการประชุม คณะกรรมการ ดำเนินการ ประเมินฯ 5. หลักเกณฑ์ วิธีการ และระยะเวลาในการ ประเมินผลการ

เกณฑ์มาตรฐาน	การดำเนินงาน	เอกสารอ้างอิง
		<p>ปฏิบัติงานของหัวหน้าส่วนราชการในส่วนกลาง มหาวิทยาลัยการกีฬาแห่งชาติ ประจำปีการศึกษา 2562</p>
<p>2. มีการจัดทำเครื่องมือการประเมินการปฏิบัติงานของหัวหน้าส่วนราชการ</p>	<p>1. คณะกรรมการดำเนินงานการประเมินฯ ได้ดำเนินการประชุม ครั้งที่ 3/2562 เมื่อวันที่ 13 พฤศจิกายน 2562 เพื่อพิจารณาตรวจสอบ ร่าง เครื่องมือในการประเมิน</p> <p>2. คณะกรรมการดำเนินงานการประเมินฯ ได้ดำเนินการประชุม ครั้งที่ 4/2562 เมื่อวันที่ 13 ธันวาคม 2562 เพื่อพิจารณาตรวจสอบ ร่าง เครื่องมือในการประเมิน</p>	<p>1. หนังสือเชิญประชุม คณะกรรมการดำเนินงานการประเมินฯ</p> <p>2. ระเบียบวาระการประชุม คณะกรรมการดำเนินงานการประเมินฯ</p> <p>3. รายงานการประชุม คณะกรรมการดำเนินงานการประเมินฯ</p> <p>4. แบบประเมินการปฏิบัติงานของหัวหน้าส่วนราชการในส่วนกลาง มหาวิทยาลัยการกีฬาแห่งชาติ ประจำปีการศึกษา 2562</p>
<p>3. มีการดำเนินการประเมินผลการปฏิบัติงานของหัวหน้าส่วนราชการ</p>	<p>คณะกรรมการดำเนินงานการประเมินฯ จัดส่งแบบประเมินให้ผู้ประเมินเมื่อวันที่ 17 มกราคม 2563 และให้ส่งแบบประเมินกลับคืนมาภายในวันที่ 29 กุมภาพันธ์ 2563</p>	<p>หนังสือมหาวิทยาลัยการกีฬาแห่งชาติ เรื่อง การประเมินผลการปฏิบัติงานของหัวหน้าส่วนราชการในส่วนกลาง มหาวิทยาลัยการกีฬาแห่งชาติ ประจำปีการศึกษา 2562</p>

เกณฑ์มาตรฐาน	การดำเนินงาน	เอกสารอ้างอิง
4. มีการจัดทำรายงานผลการประเมินการปฏิบัติงานของหัวหน้าส่วนราชการ	<ol style="list-style-type: none"> 1. ดำเนินการวิเคราะห์แบบประเมินที่ได้รับกลับคืนและสรุปผลการประเมินเพื่อนำเสนอคณะกรรมการดำเนินงานการประเมินฯ 2. คณะกรรมการดำเนินงานการประเมินฯ ได้ดำเนินการประชุม ครั้งที่ 1/2563 เมื่อวันที่ 28 เมษายน 2563 เพื่อพิจารณากลับกรองตรวจสอบสรุปผลการประเมิน 	<ol style="list-style-type: none"> 1. หนังสือเชิญประชุม คณะกรรมการดำเนินงานการประเมินฯ 2. ระเบียบวาระการประชุม คณะกรรมการดำเนินงานการประเมินฯ 3. รายงานการประชุม คณะกรรมการดำเนินงานการประเมินฯ 4. รายงานผลการประเมินการปฏิบัติงานของหัวหน้าส่วนราชการ ในส่วนกลาง มหาวิทยาลัยการกีฬาแห่งชาติ ประจำปี การศึกษา 2562
5. มีการนำเสนอผลการประเมินเสนอต่ออธิการบดี	คณะกรรมการดำเนินงานการประเมินฯ นำเสนอรายงานการประเมินผลการปฏิบัติงานของหัวหน้าส่วนราชการ ในส่วนกลาง ต่ออธิการบดี เมื่อวันที่ 5 พฤษภาคม 2563	หนังสือสำนักงานอธิการบดี เรื่อง รายงานผลการประเมินการปฏิบัติงานของหัวหน้าส่วนราชการในส่วนกลาง มหาวิทยาลัยการกีฬาแห่งชาติ ประจำปี การศึกษา 2562

หมายเหตุ

หัวหน้าส่วนราชการตามกฎหมายกระทรวงแบ่งส่วนราชการสถาบันการพลศึกษา พ.ศ. 2549

ในส่วนกลางประกอบด้วย ผู้อำนวยการสำนักงานอธิการบดี และคณบดี

ผลการประเมินตนเอง

จำนวนเกณฑ์มาตรฐานที่ดำเนินการได้ (ข้อ)	คะแนนการประเมินตนเอง
5	5

ตัวบ่งชี้ที่ 5.2.11 การประเมินการปฏิบัติงานของผู้ปฏิบัติงานในมหาวิทยาลัย
ชนิดตัวบ่งชี้ กระบวนการ
ปีการเก็บข้อมูล ปีการศึกษา (1 สิงหาคม 2562- 31 พฤษภาคม 2563)
หน่วยงานที่รับผิดชอบ/ผู้รับผิดชอบ กองบริหารงานกลาง/ หัวหน้ากลุ่มกิจการสภา

ผู้รับผิดชอบ	ชื่อ-สกุล	e-mail	โทรศัพท์
ผู้กำกับติดตาม	นางปัทมาวดี ทองทา	Tpattamawadee@ipe.ac.th	080-5795560
ผู้รวบรวมข้อมูล	นางชญัญชิตา จันทร์สุก	Chidha_c@hotmail.com	086-9702348

เกณฑ์การประเมิน

1 คะแนน	2 คะแนน	3 คะแนน	4 คะแนน	5 คะแนน
มีการดำเนินการ 1 ข้อ	มีการดำเนินการ 2 ข้อ	มีการดำเนินการ 3 ข้อ	มีการดำเนินการ 4 ข้อ	มีการดำเนินการ 5 ข้อ

ผลการดำเนินงาน

เกณฑ์มาตรฐาน	การดำเนินงาน	เอกสารอ้างอิง
1. มีการกำหนด หลักเกณฑ์ วิธีการ และระยะเวลาในการ ประเมินผลการ ปฏิบัติงานของ ผู้ปฏิบัติงาน ใน ส่วนกลาง	1. มหาวิทยาลัยการกีฬาแห่งชาติดำเนินการ แต่งตั้งคณะกรรมการดำเนินงานการ ประเมินผลการปฏิบัติงานของ ผู้ปฏิบัติงาน ในส่วนกลาง มหาวิทยาลัย การกีฬาแห่งชาติ ประจำปีการศึกษา 2562 2. คณะกรรมการดำเนินงานการประเมินฯ ได้ดำเนินการประชุม ครั้งที่ 1/2562 เมื่อวันที่ 24 กันยายน 2562 เพื่อ พิจารณา ร่าง หลักเกณฑ์ วิธีการ และ ระยะเวลาในการประเมินผลการ ปฏิบัติงานของผู้ปฏิบัติงาน 3. คณะกรรมการดำเนินงานการประเมินฯ ได้ดำเนินการประชุม ครั้งที่ 2/2562 เมื่อวันที่ 28 ตุลาคม 2562 เพื่อพิจารณา ตรวจสอบ ร่าง หลักเกณฑ์ วิธีการ และ ระยะเวลาในการประเมินผลการ ปฏิบัติงานของผู้ปฏิบัติงาน	1. คำสั่งมหาวิทยาลัย การกีฬา แห่งชาติ ที่ 181/2562 ลงวันที่ 26 สิงหาคม 2562 2. หนังสือเชิญประชุม คณะกรรมการ ดำเนินงานการ ประเมินฯ 3. ระเบียบวาระการ ประชุม คณะกรรมการ ดำเนินงานการ ประเมินฯ 4. รายงานการประชุม คณะกรรมการ ดำเนินงานการ ประเมินฯ 5. หลักเกณฑ์ วิธีการ และระยะเวลาใน

เกณฑ์มาตรฐาน	การดำเนินงาน	เอกสารอ้างอิง
		การประเมินผลการปฏิบัติงานของ ผู้ปฏิบัติงาน ในส่วนกลาง มหาวิทยาลัยการ กิฬาแห่งชาติ ประจำปีการศึกษา 2562
2. มีการจัดทำเครื่องมือ การประเมินการ ปฏิบัติงานของ ผู้ปฏิบัติงาน ใน ส่วนกลาง	1. คณะกรรมการดำเนินงานการประเมินฯ ได้ดำเนินการประชุม ครั้งที่ 3/2562 เมื่อ วันที่ 28 พฤศจิกายน 2562 เพื่อ พิจารณาตรวจสอบ ร่าง เครื่องมือในการ ประเมิน 2. คณะกรรมการดำเนินงานการประเมินฯ ได้ดำเนินการประชุม ครั้งที่ 4/2562 เมื่อวันที่ 24 ธันวาคม 2562 เพื่อพิจารณาตรวจสอบ ร่าง เครื่องมือ ในการประเมิน	1. หนังสือเชิญประชุม คณะกรรมการ ดำเนินงานการ ประเมินฯ 2. ระเบียบวาระการ ประชุม คณะกรรมการ ดำเนินงานการ ประเมินฯ 3. รายงานการประชุม คณะกรรมการ ดำเนินงานการ ประเมินฯ 4. แบบประเมินการ ปฏิบัติงานของ ผู้ปฏิบัติงานใน ส่วนกลาง มหาวิทยาลัยการ กิฬาแห่งชาติ ประจำปีการศึกษา 2562
3. มีการดำเนินงานการ ประเมินผลการ ปฏิบัติงานของ ผู้ปฏิบัติงาน ใน ส่วนกลาง	คณะกรรมการดำเนินงานการประเมินฯ จัดส่งแบบประเมินให้ผู้ประเมินเมื่อวันที่ 17 มกราคม 2563 และให้ส่งแบบประเมิน กลับคืนมาภายในวันที่ 29 กุมภาพันธ์ 2563	หนังสือมหาวิทยาลัย การกีฬาแห่งชาติ เรื่อง การประเมินการ ผลการปฏิบัติงานของ ผู้ปฏิบัติงาน ในส่วนกลาง มหาวิทยาลัยการกีฬา แห่งชาติ ประจำปี การศึกษา 2562

เกณฑ์มาตรฐาน	การดำเนินงาน	เอกสารอ้างอิง
4. มีการจัดทำรายงานผลการประเมินการปฏิบัติงานของผู้ปฏิบัติงานใน ส่วนกลาง	<ol style="list-style-type: none"> 1. ดำเนินการวิเคราะห์แบบประเมินที่ได้รับกลับคืนและสรุปผลการประเมินเพื่อนำเสนอคณะกรรมการดำเนินงานการประเมินฯ 2. คณะกรรมการดำเนินงานการประเมินฯ ได้ดำเนินการประชุม ครั้งที่ 1/2563 เมื่อวันที่ 28 เมษายน 2563 เพื่อพิจารณากลับกรองตรวจสอบสรุปผลการประเมิน 	<ol style="list-style-type: none"> 1. หนังสือเชิญประชุม คณะกรรมการดำเนินงานการประเมินฯ 2. ระเบียบวาระการประชุม คณะกรรมการดำเนินงานการประเมินฯ 3. รายงานการประชุม คณะกรรมการดำเนินงานการประเมินฯ 4. รายงานผลการประเมินการปฏิบัติงานของผู้ปฏิบัติงานใน ส่วนกลาง มหาวิทยาลัยการกีฬาแห่งชาติ ประจำปีการศึกษา 2562
5. มีการนำเสนอผลการประเมินเสนอต่ออธิการบดี	คณะกรรมการดำเนินงานการประเมินฯ นำเสนอรายงานการประเมินผลการปฏิบัติงานของผู้ปฏิบัติงานใน ส่วนกลาง ต่ออธิการบดี เมื่อวันที่ 5 พฤษภาคม 2563	หนังสือสำนักงานอธิการบดี เรื่อง รายงานการประเมินผลการปฏิบัติงานของผู้ปฏิบัติงานใน ส่วนกลางมหาวิทยาลัยการกีฬาแห่งชาติ ประจำปีการศึกษา 2562

หมายเหตุ

ผู้ปฏิบัติงานในมหาวิทยาลัย (ส่วนกลาง) ปีการศึกษา 2562 ประกอบด้วย รองอธิการบดี ผู้ช่วยอธิการบดี รองคณบดี และผู้อำนวยการกอง

ผลการประเมินตนเอง

จำนวนเกณฑ์มาตรฐานที่ดำเนินการได้ (ข้อ)	คะแนนการประเมินตนเอง
5	5

ตัวบ่งชี้ที่ 5.2.12 ผลการประเมินหลักสูตรทุกหลักสูตรของมหาวิทยาลัย
ชนิดตัวบ่งชี้ ผลลัพธ์
ปีการเก็บข้อมูล ปีการศึกษา (1 สิงหาคม 2562- 31 พฤษภาคม 2563)
หน่วยงานที่รับผิดชอบ/ผู้รับผิดชอบ กองส่งเสริมวิชาการ/หัวหน้ากลุ่มมาตรฐานการศึกษา
คณะ/หัวหน้ากลุ่มวิจัยและประกันคุณภาพการศึกษา

ผู้รับผิดชอบ	ชื่อ-สกุล	e-mail	โทรศัพท์
ผู้กำกับติดตาม	ผศ.มานะ ภูหล้า	cpemana@yahoo.com	083-646-4991
	นายชุมพล กุลเขมานนท์	kulke2512@yahoo.com	087-1470591
	ผศ.ดร.พงศธร โขสิตธรรม	arts_ipe@hotmail.com	084-0050009
	ผศ.จินตนา เทียมทิพร	jintana2000@hotmail.com	081-5566575
ผู้รวบรวมข้อมูล	นางสาวภัสสรดา เพ็งพานิช	beekajoy@hotmail.com	098-842-3452
	นางสาวนรีรัตน์ บุตรบุญปิ่น	ss-ipechonburi@hotmail.com	089-1337751
	นายเพชร ห้อยตะขบ	hpetch9@gmail.com	064-2659952
	นายวัฒนา นนทะวงษ์	Nontawong.kong@gmail.com	095-7566941

เกณฑ์ประเมิน

ค่าเฉลี่ยของคะแนนผลการประเมินหลักสูตรทุกหลักสูตรของวิทยาเขตทั้ง 17 แห่ง

สูตรการคำนวณ

คะแนนที่ได้ =

ผลรวมของคะแนนผลการประเมินหลักสูตร ทุกหลักสูตรของวิทยาเขตทั้ง 17 แห่ง จำนวนหลักสูตรทั้งหมดในวิทยาเขตของมหาวิทยาลัย

ผลการดำเนินงาน

วิทยาเขต	จำนวนหลักสูตรที่เปิดสอน	คณะวิทยาศาสตร์ การกีฬาและ สุขภาพ			คณะศิลปศาสตร์					คณะศึกษาศาสตร์				
		วิทยาศาสตร์การออกกำลังกายและกีฬา	การส่งเสริมสุขภาพ	วิทยาศาสตร์การฝึกสอนกีฬา	สื่อสารการกีฬา	การบริหารจัดการกีฬา	การบริหารจัดการธุรกิจสุขภาพ	การท่องเที่ยวและนันทนาการ	ป.โท บริหารจัดการกีฬาและนันทนาการ	พลศึกษา	สุขศึกษา	พลศึกษาสำหรับเด็กพิเศษ	พลศึกษาและสุขศึกษา	ป.โท พลศึกษา
กระบี่	5	3.60					3.84	3.30		3.56				3.55
กรุงเทพ	4	3.45			3.44			3.81		3.55				
ชลบุรี	7	3.67				3.38		3.35	3.51	3.38			4.05	3.27
ชัยภูมิ	3	3.91			3.55					3.64				
ชุมพร	3	3.36						3.33		3.45				
เชียงใหม่	7	3.45	3.45			3.53		3.45		3.45			3.35	3.55
ตรัง	3	3.46				3.66				3.94				
เพชรบูรณ์	4	3.49			3.64	3.71				3.42				
มหาสารคาม	3	3.42				3.59				3.69				
ยะลา	7	3.28	3.42			3.46	3.04			3.43	3.57	3.47		
ลำปาง	3	3.37					3.50			3.56				
ศรีสะเกษ	3	3.45						3.52		3.33				
สมุทรสาคร	3	3.82			3.88					3.51				
สุโขทัย	3	2.87				3.29				3.6				
สุพรรณบุรี	6	3.76		3.69	3.35	3.54				3.69				3.78
อ่างทอง	3	3.64						3.23		3.49				
อุดรธานี	3	3.44			3.42					3.64				
① ผลรวมของคะแนนผลการประเมินของวิทยาเขต ทุกวิทยาเขตของมหาวิทยาลัย										246.24				
② จำนวนวิทยาเขตทั้งหมดของมหาวิทยาลัย										70				
คะแนนที่ได้ = ① / ②										3.52				
คะแนนการประเมินตนเอง										3.52				

รายการเอกสารอ้างอิง

ลำดับที่	ชื่อเอกสาร
1	แบบรายงานผลคะแนนระดับหลักสูตร

ตัวบ่งชี้ที่ 5.2.13 ผลการประเมินคณะทุกคณะของมหาวิทยาลัย
ชนิดตัวบ่งชี้ ผลลัพธ์
ปีการเก็บข้อมูล ปีการศึกษา (1 สิงหาคม 2562- 31 พฤษภาคม 2563)
หน่วยงานที่รับผิดชอบ/ผู้รับผิดชอบ กองส่งเสริมวิชาการ/หัวหน้ากลุ่มมาตรฐานการศึกษา
คณะ/หัวหน้ากลุ่มวิจัยและประกันคุณภาพการศึกษา

ผู้รับผิดชอบ	ชื่อ-สกุล	e-mail	โทรศัพท์
ผู้กำกับติดตาม	ผศ.มานะ ภูหล้า	cpemana@yahoo.com	083-646-4991
	นายชุมพล กุลเขมานนท์	kulke2512@yahoo.com	087-1470591
	ผศ.ดร.พงศธร โขสิตธรรม	arts_ipe@hotmail.com	084-0050009
	ผศ.จินตนา เทียมทิพร	jintana2000@hotmail.com	081-5566575
ผู้รวบรวมข้อมูล	นางสาวลภัสสรดา เพ็งพานิช	beekajoy@hotmail.com	098-842-3452
	นางสาวนริรัตน์ บุตรบุญปิ่น	ss-ipechonburi@hotmail.com	089-1337751
	นายเพชร ห้อยตะขบ	hpetch9@gmail.com	064-2659952
	นายวัฒนา นนทะวงษ์	Nontawong.kong@gmail.com	095-7566941

เกณฑ์การประเมิน

ค่าเฉลี่ยของคะแนนผลการประเมินคณะทุกคณะของวิทยาเขตทั้ง 17 แห่ง

สูตรการคำนวณ

คะแนนที่ได้ =

$$\frac{\text{ผลรวมของคะแนนผลการประเมินคณะทุกคณะ
ของวิทยาเขตทั้ง 17 แห่ง}}{\text{จำนวนคณะทั้งหมดในวิทยาเขตของมหาวิทยาลัย}}$$

ผลการดำเนินงาน

วิทยาเขต	คะแนนผลการประเมิน		
	คณะวิทยาศาสตร์การกีฬา และสุขภาพ	คณะศิลปศาสตร์	คณะศึกษาศาสตร์
กระบี่	3.85	3.61	3.95
กรุงเทพ	3.88	3.99	3.74
ชลบุรี	3.76	4.52	4.09
ชัยภูมิ	4.07	3.90	3.45
ชุมพร	3.44	3.64	3.79
เชียงใหม่	3.08	3.55	3.44
ตรัง	3.91	3.70	4.12
เพชรบูรณ์	3.46	3.64	3.45
มหาสารคาม	3.53	3.19	3.63
ยะลา	3.69	3.72	3.91
ลำปาง	3.45	3.68	3.44
ศรีสะเกษ	3.64	3.42	3.46
สมุทรสาคร	4.18	3.69	4.00
สุโขทัย	3.63	3.89	3.83
สุพรรณบุรี	4.17	3.89	4.04
อ่างทอง	3.39	3.38	3.41
อุดรธานี	3.71	3.50	3.83
① ผลรวมของคะแนนผลการประเมินคณะ ทุกคณะของวิทยาเขตทั้ง 17 แห่ง		189.33	
② จำนวนคณะทั้งหมดในวิทยาเขตของ มหาวิทยาลัย		51	
คะแนนที่ได้ = ① / ②		3.71	
คะแนนการประเมินตนเอง		3.71	

รายการเอกสารอ้างอิง

ลำดับที่	ชื่อเอกสาร
1	แบบรายงานผลคะแนนระดับคณะ

ตัวบ่งชี้ที่ 5.2.14 ผลการประเมินวิทยาเขตทุกวิทยาเขตของมหาวิทยาลัย
ชนิดตัวบ่งชี้ ผลลัพธ์
ปีการเก็บข้อมูล ปีการศึกษา (1 สิงหาคม 2562- 31 พฤษภาคม 2563)
หน่วยงานที่รับผิดชอบ/ผู้รับผิดชอบ กองส่งเสริมวิชาการ/หัวหน้ากลุ่มมาตรฐานการศึกษา

ผู้รับผิดชอบ	ชื่อ-สกุล	e-mail	โทรศัพท์
ผู้กำกับติดตาม	ผศ.มานะ ภู่อุฬา	cpemana@yahoo.com	083-646-4991
ผู้รวบรวมข้อมูล	นางสาวลภัสสรดา เฟื่องพานิช	beekajoy@hotmail.com	098-842-3452

เกณฑ์การประเมิน

ค่าเฉลี่ยของคะแนนผลการประเมินของวิทยาเขตทุกวิทยาเขตของมหาวิทยาลัย

สูตรการคำนวณ

คะแนนที่ได้ =

$$\frac{\text{ผลรวมของคะแนนผลการประเมินของวิทยาเขต
ทุกวิทยาเขตของมหาวิทยาลัย}}{\text{จำนวนวิทยาเขตทั้งหมดของมหาวิทยาลัย}}$$

ผลการดำเนินงาน

ลำดับ	วิทยาเขต	คะแนนผลการประเมินของวิทยาเขต
1	กระบี่	3.70
2	กรุงเทพ	4.15
3	ชลบุรี	4.20
4	ชัยภูมิ	3.92
5	ชุมพร	3.76
6	เชียงใหม่	3.57
7	ตรัง	4.18
8	เพชรบูรณ์	3.49
9	มหาสารคาม	3.53
10	ยะลา	3.75
11	ลำปาง	3.77
12	ศรีสะเกษ	3.78
13	สมุทรสาคร	3.77
14	สุโขทัย	3.91
15	สุพรรณบุรี	4.13
16	อ่างทอง	3.46
17	อุดรธานี	3.44
① ผลรวมของคะแนนผลการประเมินของ วิทยาเขตทุกวิทยาเขตของมหาวิทยาลัย		64.51
② จำนวนวิทยาเขตทั้งหมดของมหาวิทยาลัย		17
คะแนนที่ได้ = ① / ②		3.79
คะแนนการประเมินตนเอง		3.79

รายการเอกสารอ้างอิง

ลำดับที่	ชื่อเอกสาร
1	แบบรายงานผลคะแนนระดับวิทยาเขต

ตัวบ่งชี้ที่ 5.2.15 ผลการประเมินโรงเรียนกีฬาทุกโรงของมหาวิทยาลัย
ชนิดตัวบ่งชี้ ผลลัพธ์
ปีการเก็บข้อมูล ปีการศึกษา (16 พฤษภาคม 2562- 15 พฤษภาคม 2563)
หน่วยงานที่รับผิดชอบ/ผู้รับผิดชอบ กองวิจัยและประกันคุณภาพการศึกษา/
หัวหน้ากลุ่มประกันคุณภาพการศึกษา ระดับการศึกษาขั้นพื้นฐาน
กองส่งเสริมวิชาการโรงเรียนกีฬา/หัวหน้ากลุ่มมาตรฐานการศึกษา

ผู้รับผิดชอบ	ชื่อ-สกุล	e-mail	โทรศัพท์
ผู้กำกับติดตาม	ผศ.ดร.ชานิตา ไกรเพชร	chanita.krai@hotmail.com	081-589-5679
	ผศ.ดร.บงกชกร ทองสุก	mod_bk@hotmail.com	086-205-5397
ผู้รวบรวมข้อมูล	ผศ.ว่าที่ ร.ต.วิสุทธิ์ ปานะกุล	-	083-0552018
	นายรพีพัฒน์ หงส์ไทย	lahmnaja@gmail.com	090-0814668
	นางอรวรรณ อรุณวิภาส	chimtes@live.com	081-6862279

เกณฑ์การประเมิน

ค่าเฉลี่ยของคะแนนผลการประเมินโรงเรียนกีฬาทุกโรงของมหาวิทยาลัย

สูตรการคำนวณ

คะแนนที่ได้ =

ผลรวมของคะแนนผลการประเมินโรงเรียนกีฬาทุกโรง ของมหาวิทยาลัย จำนวนโรงเรียนกีฬาทั้งหมดของมหาวิทยาลัย

ผลการดำเนินงาน

ลำดับ	โรงเรียนกีฬา/โครงการจัดตั้ง	คะแนนผลการประเมิน โรงเรียนกีฬาทุกโรง	ระดับ คุณภาพ
1	โรงเรียนกีฬาจังหวัดขอนแก่น	5.00	ยอดเยี่ยม
2	โรงเรียนกีฬาจังหวัดชลบุรี	4.00	ดีเลิศ
3	โรงเรียนกีฬาจังหวัดตรัง	4.00	ดีเลิศ
4	โรงเรียนกีฬาจังหวัดนครศรีธรรมราช	4.00	ดีเลิศ
5	โรงเรียนกีฬาจังหวัดนครสวรรค์	4.00	ดีเลิศ
6	โรงเรียนกีฬาจังหวัดยะลา	3.00	ดี
7	โรงเรียนกีฬาจังหวัดลำปาง	4.00	ดีเลิศ
8	โรงเรียนกีฬาจังหวัดศรีสะเกษ	3.00	ดี
9	โรงเรียนกีฬาจังหวัดสุพรรณบุรี	4.00	ดีเลิศ
10	โรงเรียนกีฬาจังหวัดอ่างทอง	4.00	ดีเลิศ
11	โรงเรียนกีฬาจังหวัดอุบลราชธานี	3.00	ดี
12	โครงการจัดตั้งโรงเรียนกีฬาจังหวัดเชียงใหม่	3.00	ดี
13	โครงการจัดตั้งโรงเรียนกีฬาจังหวัดนครนายก	4.00	ดีเลิศ
① ผลรวมของคะแนนผลการประเมินโรงเรียนกีฬาทุกโรงของมหาวิทยาลัย		49.00	
② จำนวนโรงเรียนกีฬาทั้งหมดของมหาวิทยาลัย		13	
คะแนนที่ได้ = ① / ②		3.77	
คะแนนการประเมินตนเอง		3.77	

รายการเอกสารอ้างอิง

ลำดับที่	ชื่อเอกสาร
1	รายงานผลการประเมินคุณภาพการศึกษาภายในจากการจัดการศึกษาของโรงเรียนกีฬา 13 โรง

ตัวบ่งชี้ที่ 5.3 การบริหารการประกันคุณภาพการศึกษาภายใน
ชนิดของตัวบ่งชี้ กระบวนการ
ปีการเก็บข้อมูล ปีการศึกษา (1 สิงหาคม 2562- 31 พฤษภาคม 2563)
หน่วยงานที่รับผิดชอบ/ผู้รับผิดชอบ กองวิจัยและประกันคุณภาพการศึกษา/
หัวหน้ากลุ่มประกันคุณภาพการศึกษา ระดับอุดมศึกษา

ผู้รับผิดชอบ	ชื่อ-สกุล	e-mail	โทรศัพท์
ผู้กำกับติดตาม	ผศ.ดร.ชานิตา ไกรเพชร	chanita.krai@hotmail.com	081-589-5679
	ผศ.ดร.บงกชกร ทองสุก	mod_bk@hotmail.com	086-205-5397
ผู้รวบรวมข้อมูล	นางสุขเสนอ รัตนรังสิกุล	jumsuksaner@gmail.com	094-486-3268
	นางสาวภักคินี สมไทย	pakanitp@gmail.com	082-9929935

เกณฑ์การประเมิน

1 คะแนน	2 คะแนน	3 คะแนน	4 คะแนน	5 คะแนน
มีการดำเนินการ 1 ข้อ	มีการดำเนินการ 2 ข้อ	มีการดำเนินการ 3 - 4 ข้อ	มีการดำเนินการ 5 ข้อ	มีการดำเนินการ 6 ข้อ

ผลการดำเนินงาน

เกณฑ์มาตรฐาน	การดำเนินงาน	เอกสารอ้างอิง
1. มีการกำหนดนโยบายด้านการประกันคุณภาพการศึกษาภายใน	กองวิจัยและประกันคุณภาพการศึกษา ได้ดำเนินการศึกษาเอกสาร กฎหมาย ประกาศ ระเบียบ ที่เกี่ยวข้องกับการประกันคุณภาพการศึกษาภายใน ระดับอุดมศึกษา และจัดทำประกาศมหาวิทยาลัยการกีฬาแห่งชาติ เรื่อง นโยบาย และแนวปฏิบัติ เกี่ยวกับการประกันคุณภาพการศึกษาภายใน ระดับอุดมศึกษา และเผยแพร่ไปยังหน่วยงานในสังกัด เพื่อใช้สำหรับเป็นแนวทางในการดำเนินงานด้านการประกันคุณภาพการศึกษาระดับอุดมศึกษา ของมหาวิทยาลัย และได้จัดทำประกาศมหาวิทยาลัยการกีฬาแห่งชาติ เรื่อง นโยบาย และแนวปฏิบัติ เกี่ยวกับการประกันคุณภาพการศึกษาภายใน ระดับอุดมศึกษา ลงวันที่ 13 มีนาคม 2563	ประกาศมหาวิทยาลัยการกีฬาแห่งชาติ เรื่อง นโยบาย และแนวปฏิบัติ เกี่ยวกับการประกันคุณภาพการศึกษาภายใน ระดับอุดมศึกษา ประกาศ ณ วันที่ 13 มีนาคม 2563

เกณฑ์มาตรฐาน	การดำเนินงาน	เอกสารอ้างอิง
2. มีระบบและกลไกการประกันคุณภาพการศึกษาภายใน	1. จัดทำคำสั่งแต่งตั้งคณะกรรมการประกันคุณภาพการศึกษาภายในมหาวิทยาลัยการกีฬาแห่งชาติ ตามคำสั่งที่ 286/2562 เรื่องแต่งตั้งคณะกรรมการประกันคุณภาพการศึกษาภายใน 2. ประชุมจัดทำระบบและกลไกการประกันคุณภาพการศึกษาภายใน เผยแพร่ระบบและกลไกการประกันคุณภาพการศึกษาภายใน เมื่อวันที่ 5-6 มีนาคม 2563	1. คำสั่งมหาวิทยาลัยการกีฬาแห่งชาติ ที่ 286/2562 เรื่องแต่งตั้งคณะกรรมการประกันคุณภาพการศึกษาภายในมหาวิทยาลัยการกีฬาแห่งชาติ ระดับอุดมศึกษา ลงวันที่ 17 ตุลาคม 2562 2. แผนภาพระบบและกลไกการประกันคุณภาพการศึกษาภายใน
3. มีแผนการประกันคุณภาพการศึกษาภายใน	1. ประชุมจัดทำแผนการประกันคุณภาพการศึกษาภายใน เมื่อวันที่ 5-6 มีนาคม 2563 2. เผยแพร่แผนการประกันคุณภาพการศึกษาภายในไปยังผู้รับผิดชอบตัวบ่งชี้ทางอีเมลล์ 3. จัดทำปฏิทินการกำกับติดตามผลการดำเนินงานตามแผนงานการประกันคุณภาพการศึกษาภายใน	1. แผนการประกันคุณภาพการศึกษาภายใน 2. รายงานการดำเนินงานตามแผนงานการประกันคุณภาพการศึกษาภายใน 3. ปฏิทินการดำเนินงานประกันคุณภาพการศึกษาภายใน สำหรับการจัดการศึกษา ปีการศึกษา 2562
4. มีการดำเนินงานตามแผน	ดำเนินงานโครงการ/กิจกรรม เกี่ยวกับการประกันคุณภาพการศึกษาภายใน ระดับอุดมศึกษา ตามแผนการประกันคุณภาพการศึกษาภายใน ดังนี้ กิจกรรมที่ 1 การวิพากษ์มาตรฐาน ตัวบ่งชี้ และเกณฑ์การประเมินคุณภาพการศึกษาภายใน สำหรับการจัดการศึกษา ระดับคณะและระดับวิทยาเขต - ผู้รับผิดชอบตัวบ่งชี้ จัดทำ (ร่าง) มาตรฐาน ตัวบ่งชี้ และเกณฑ์การประเมิน	1. รายงานโครงการวิพากษ์มาตรฐานตัวบ่งชี้ และเกณฑ์การประเมินคุณภาพการศึกษาภายใน สำหรับการจัดการศึกษา ระดับคณะและระดับวิทยาเขต วันที่ 17-18 กุมภาพันธ์ 2563

เกณฑ์มาตรฐาน	การดำเนินงาน	เอกสารอ้างอิง
	<p>คุณภาพการศึกษาภายใน และวิเคราะห์ความเชื่อมโยงให้สอดคล้องกันทั้ง 3 ระดับ</p> <ul style="list-style-type: none"> - ประชุมวิพากษ์มาตรฐาน ตัวบ่งชี้ และเกณฑ์การประเมินคุณภาพการศึกษาภายในทุกระดับ ประกอบด้วย บุคลากรที่รับผิดชอบจากส่วนกลางและวิทยาเขต - รวบรวม และจัดทำกรอบมาตรฐานตัวบ่งชี้ และเกณฑ์การประเมินคุณภาพการศึกษาภายใน เสนอต่อสภามหาวิทยาลัยการกีฬาแห่งชาติ เพื่อพิจารณาให้ความเห็นชอบ <p><u>กิจกรรมที่ 2</u> ประชุมชี้แจงมาตรฐาน ตัวบ่งชี้ และเกณฑ์การประเมินคุณภาพการศึกษาภายใน ระดับคณะ และระดับวิทยาเขต สำหรับการจัดการศึกษา ปีการศึกษา 2562 - 2566</p> <p><u>กิจกรรมที่ 3</u> การประเมินคุณภาพการศึกษาภายใน ระดับหลักสูตร จำนวน 70 หลักสูตร มติที่ประชุมสภามหาวิทยาลัยการกีฬาแห่งชาติ ครั้งที่ 5/2563 เมื่อวันที่ 29 มิถุนายน 2563 เห็นชอบให้มหาวิทยาลัยการกีฬาแห่งชาติ ใช้รายงานผลการประเมินตนเอง (SAR) ระดับหลักสูตร มาเป็นรายงานผลการประเมินคุณภาพการศึกษาภายใน จากการจัดการศึกษา รอบปีการศึกษา 2562 ระดับหลักสูตร</p> <p><u>กิจกรรมที่ 4</u> การประเมินคุณภาพการศึกษาภายใน จากการจัดการศึกษา รอบปีการศึกษา 2562 ระดับคณะ และระดับวิทยาเขต โดยดำเนินการระหว่างวันที่ 2-31 กรกฎาคม 2563</p> <ul style="list-style-type: none"> - จัดทำคำสั่งแต่งตั้งคณะกรรมการประเมินคุณภาพการศึกษาภายในจากการจัดการศึกษา รอบปีการศึกษา 2562 ระดับคณะ และระดับวิทยาเขต - จัดสรรงบประมาณไปยังวิทยาเขต 17 แห่ง สำหรับเป็นค่าใช้จ่ายในการดำเนินการประเมินฯ 	<ol style="list-style-type: none"> 2. สรุปมติการประชุม สภามหาวิทยาลัยการกีฬาแห่งชาติ ครั้งที่ 3/2563 วันที่ 27 เมษายน 2563 3. บันทึกข้อความ ที่ กก 0501.06/254 ลงวันที่ 14 พฤษภาคม 2563 เรื่อง ขออนุมัติจัดประชุมชี้แจงมาตรฐาน ตัวบ่งชี้ และเกณฑ์การประเมินคุณภาพการศึกษาภายในระดับหลักสูตร ระดับคณะ และระดับวิทยาเขต สำหรับการจัดการศึกษา ปีการศึกษา 2562-2566 ผ่านระบบการประชุมทางไกล (Video Conference) 4. สรุปมติการประชุม สภามหาวิทยาลัยการกีฬาแห่งชาติ ครั้งที่ 5/2563 วันจันทร์ที่ 29 มิถุนายน 2563 5. คำสั่งมหาวิทยาลัยการกีฬาแห่งชาติ ที่ 386/2563 เรื่อง แต่งตั้งคณะกรรมการประเมินคุณภาพการศึกษาภายในจากการจัดการศึกษาในรอบปีการศึกษา 2562 ระดับคณะ และระดับวิทยาเขต

เกณฑ์มาตรฐาน	การดำเนินงาน	เอกสารอ้างอิง
	<p>- ติดตามการดำเนินการประเมินฯ ระดับคณะ และระดับวิทยาเขต ตามปฏิทินที่มหาวิทยาลัยกำหนด</p> <p>- รวบรวมรายงานผลการประเมินคุณภาพการศึกษาภายใน (CAR) ระดับคณะ และระดับวิทยาเขต จากเลขานุการประเมิน</p> <p><u>กิจกรรมที่ 5</u> การสังเคราะห์ผลการประเมินคุณภาพการศึกษาภายใน ระดับหลักสูตร โดยให้คณะ 3 คณะ ดำเนินการ ดังนี้</p> <ul style="list-style-type: none">- นำผลการประเมินคุณภาพการศึกษาภายใน (CAR) ระดับหลักสูตร จำนวน 70 หลักสูตร มาสังเคราะห์ให้เป็น 13 หลักสูตร- จัดทำรายงานการสังเคราะห์ผลการประเมินคุณภาพการศึกษาภายใน ระดับหลักสูตร <p><u>กิจกรรมที่ 6</u> การสังเคราะห์ผลการประเมินคุณภาพการศึกษาภายใน ระดับคณะ และระดับวิทยาเขต ดำเนินการ ดังนี้</p> <ul style="list-style-type: none">- นำผลการประเมินคุณภาพการศึกษาภายใน (CAR) ระดับคณะ จำนวน 51 คณะ มาสังเคราะห์เป็น 3 คณะ- นำผลการประเมินคุณภาพการศึกษาภายใน (CAR) ระดับคณะ จำนวน 17 วิทยาเขต มาสังเคราะห์เป็น 1 มหาวิทยาลัย- จัดทำรายงานการสังเคราะห์ผลการประเมินคุณภาพการศึกษาภายใน ระดับคณะ และระดับวิทยาเขต <p><u>กิจกรรมที่ 7</u> การประเมินคุณภาพการศึกษาภายในจากการจัดการศึกษา รอบปีการศึกษา 2562 ระดับมหาวิทยาลัย ดำเนินการ ดังนี้</p> <ul style="list-style-type: none">- จัดทำคำสั่งแต่งตั้งคณะกรรมการดำเนินงานและคณะกรรมการประเมินคุณภาพการศึกษาภายใน ระดับมหาวิทยาลัย- รวบรวมข้อมูลจากผู้รับผิดชอบมาตรฐานตัวบ่งชี้ และเกณฑ์การประกันคุณภาพการศึกษาภายใน และจัดทำรายงานการประเมินตนเอง (SAR) ระดับมหาวิทยาลัย	<p>ลงวันที่ 30 มิถุนายน 2563</p> <ol style="list-style-type: none">6. รายงานการสังเคราะห์ผลการประเมินคุณภาพการศึกษาภายใน ระดับหลักสูตร7. รายงานการสังเคราะห์ผลการประเมินคุณภาพการศึกษาภายใน ระดับคณะ และระดับวิทยาเขต8. คำสั่งมหาวิทยาลัย การกีฬาแห่งชาติ ที่ 428/2563 เรื่อง แต่งตั้งคณะกรรมการประเมินคุณภาพการศึกษาภายใน จากการจัดการศึกษา รอบปีการศึกษา 2562 ระดับมหาวิทยาลัย9. รายงานการประเมินตนเอง (SAR) ระดับมหาวิทยาลัย

เกณฑ์มาตรฐาน	การดำเนินงาน	เอกสารอ้างอิง
	<ul style="list-style-type: none">- ประชุมคณะกรรมการดำเนินการประเมินคุณภาพการศึกษาภายใน ระดับมหาวิทยาลัย เพื่อเตรียมความพร้อมรับการประเมินคุณภาพการศึกษาภายใน ระดับมหาวิทยาลัย- รับการประเมินคุณภาพการศึกษาภายใน ระดับมหาวิทยาลัย ตามปฏิทินที่มหาวิทยาลัยกำหนด- ติดตามรายงานผลการประเมินคุณภาพการศึกษาภายใน (CAR) ระดับมหาวิทยาลัย จากเลขานุการ	
5. มีการติดตามและประเมินคุณภาพการศึกษาภายในทุกปี	<ol style="list-style-type: none">1. ติดตามผลการประเมินคุณภาพการศึกษาภายในทุกระดับ ตามปฏิทินที่กำหนด2. รวบรวมรายงานผลการประเมินคุณภาพการศึกษาภายในทุกระดับจากเลขานุการประเมิน3. นำรายงานผลการประเมินคุณภาพการศึกษาภายในทุกระดับ เสนอต่อคณะกรรมการประกันคุณภาพการศึกษา สภาวิชาการ สภามหาวิทยาลัย เพื่อพิจารณาให้ความเห็นชอบ4. นำส่งรายงานผลการประเมินคุณภาพการศึกษาภายใน ระดับมหาวิทยาลัย ไปยังกระทรวงการท่องเที่ยวและกีฬา และหน่วยงานที่เกี่ยวข้อง	<ol style="list-style-type: none">1. รายงานผลการประเมินคุณภาพการศึกษาภายใน<ul style="list-style-type: none">- ระดับหลักสูตร 70 เล่ม- ระดับคณะ 51 เล่ม- ระดับวิทยาเขต 17 เล่ม- ระดับมหาวิทยาลัย 1 เล่ม2. หนังสือที่ กก 0501/2329 ลงวันที่ 11 ธันวาคม 2562 และ หนังสือที่ กก 0501.06/1289 ลงวันที่ 11 ธันวาคม 2562 เรื่อง รายงานผลการประเมินคุณภาพการศึกษาภายใน ระดับสถาบัน ปีการศึกษา 2561

เกณฑ์มาตรฐาน	การดำเนินงาน	เอกสารอ้างอิง
6. มีการนำผลการประเมินคุณภาพการศึกษาภายในไปวางแผนพัฒนาการดำเนินงานต่อไป	1. วิเคราะห์ผลการดำเนินงานตามแผนการประกันคุณภาพการศึกษาภายใน เพื่อวางแผนการจัดทำแผนงานการประกันคุณภาพการศึกษาในรอบปีการศึกษาถัดไป 2. ประชุมผู้รับผิดชอบมาตรฐาน ตัวบ่งชี้ และเกณฑ์การประเมินคุณภาพการศึกษาภายใน เพื่อจัดทำแผนพัฒนาคุณภาพการศึกษา ตามข้อเสนอแนะจากคณะกรรมการประเมินฯ 3. ติดตามผลการดำเนินงานตามแผนพัฒนาคุณภาพการศึกษาฯ	แผนพัฒนาคุณภาพการศึกษา (Quality Improvement Plan) ปีการศึกษา 2562 (ตามข้อเสนอแนะจากคณะกรรมการประเมินคุณภาพการศึกษาภายในระดับสถาบัน ปีการศึกษา 2561)

ผลการประเมินตนเอง

จำนวนเกณฑ์มาตรฐานที่ดำเนินการได้ (ข้อ)	คะแนนการประเมินตนเอง
6 ข้อ	5 คะแนน

มาตรฐานที่ 6 อัตลักษณ์ของนักศึกษาด้านกีฬา

ตัวบ่งชี้ที่ 6.1 นักศึกษาที่ได้รับรางวัลจากการเข้าร่วมการแข่งขันกีฬาระดับชาติหรือนานาชาติ
ชนิดตัวบ่งชี้ ผลลัพธ์
ปีการเก็บข้อมูล ปีการศึกษา (1 สิงหาคม 2562- 31 พฤษภาคม 2563)
หน่วยงานที่รับผิดชอบ/ผู้รับผิดชอบ สำนักกีฬา/หัวหน้ากลุ่มบริหารจัดการกีฬา

ผู้รับผิดชอบ	ชื่อ-สกุล	e-mail	โทรศัพท์
ผู้กำกับติดตาม	ผศ.พรสวรรค์ สระภักดิ์	Pornsawan.ipe110@gmail.com	089-2541259
	ดร.ปภินวิษิตฎ์ โพธิ์กาศ	a.pokard@gmail.com	085-5055435
ผู้รวบรวมข้อมูล	นางสาวณัฐธิดา แพงทวย	Nattikap.2536@gmail.com	097-2394487

เกณฑ์การประเมิน

โดยการแปลงค่าร้อยละของจำนวนนักศึกษาที่ได้รับรางวัลจากการเข้าร่วมการแข่งขันกีฬาระดับชาติหรือนานาชาติ เป็นคะแนนระหว่าง 0-5 กำหนดให้เป็นคะแนนเต็ม 5 = ร้อยละ 5 ขึ้นไป

สูตรการคำนวณ

1. คำนวณค่าร้อยละของจำนวนนักศึกษาที่ได้รับรางวัลจากการเข้าร่วมการแข่งขันกีฬา
ระดับชาติหรือนานาชาติ

จำนวนนักศึกษาที่ได้รับรางวัลจากการเข้าร่วม การแข่งขันกีฬาระดับชาติหรือนานาชาติ	X
จำนวนนักศึกษาทั้งหมดของมหาวิทยาลัย	100

2. แปลงค่าร้อยละที่คำนวณได้ในข้อ 1 เทียบกับคะแนนเต็ม 5

ร้อยละของจำนวนนักศึกษาที่ได้รับรางวัลจากการเข้าร่วมการแข่งขัน กีฬาระดับชาติหรือนานาชาติ	X 5
5	

หมายเหตุ

1. การนับจำนวนนักศึกษาทั้งหมดให้ใช้ข้อมูล ณ วันสุดท้ายของการลงทะเบียนในภาคต้นของปีการศึกษา
ที่ได้รับการประเมิน
2. การนับจำนวนนักศึกษาที่ได้รับรางวัลจากการเข้าร่วมการแข่งขันกีฬาระดับชาติและนานาชาติที่ไม่ใช่
นักศึกษาชั้นปีสุดท้าย ให้ใช้ข้อมูล ณ วันที่ 31 พฤษภาคมของปีการศึกษาที่ได้รับการประเมิน สำหรับ
นักศึกษาชั้นปีสุดท้าย ให้ใช้ข้อมูล ณ วันที่สำเร็จการศึกษาตามประกาศของมหาวิทยาลัยที่ตรงกับปี
การศึกษาที่ได้รับการประเมิน
3. การนับรางวัลของนักศึกษาที่ได้รับรางวัลจากการเข้าร่วมการแข่งขันกีฬาระดับชาติหรือนานาชาติให้นับ
รางวัลอันดับ 1-3 หากนักศึกษาได้รับรางวัลมากกว่า 1 รายการ ให้นับเพียงรางวัลเดียวโดย ไม่นับซ้ำ

ผลการดำเนินงาน

ลำดับ	วิทยาเขต	ผลการดำเนินงาน	
		① จำนวนนักศึกษาที่ได้รับรางวัล จากการเข้าร่วมการแข่งขันกีฬา ระดับชาติหรือนานาชาติ	② จำนวนนักศึกษาทั้งหมด ของมหาวิทยาลัย
1	กระบี่	13	890
2	กรุงเทพ	71	1,006
3	ชลบุรี	88	1,137
4	ชัยภูมิ	11	609
5	ชุมพร	37	658
6	เชียงใหม่	180	1,263
7	ตรัง	17	541
8	เพชรบูรณ์	10	765
9	มหาสารคาม	46	1,034
10	ยะลา	20	1,084
11	ลำปาง	49	674
12	ศรีสะเกษ	42	662
13	สมุทรสาคร	113	729
14	สุโขทัย	101	1,004
15	สุพรรณบุรี	146	1,177
16	อ่างทอง	188	532
17	อุดรธานี	7	922
① จำนวนนักศึกษาที่ได้รับรางวัลจากการ เข้าร่วมการแข่งขันกีฬาระดับชาติหรือ นานาชาติ		1,139	
② จำนวนนักศึกษาทั้งหมดของมหาวิทยาลัย			14,687
③ ร้อยละของจำนวนนักศึกษาที่ได้รับรางวัลจากการเข้าร่วมการแข่งขัน กีฬาระดับชาติหรือนานาชาติ = ①/②x100			7.76
④ แปลงค่าร้อยละที่คำนวณ เทียบกับคะแนนเต็ม 5 จาก (③/5) x5 =			7.76
คะแนนการประเมินตนเอง			5

รายการเอกสารอ้างอิง

ลำดับที่	ชื่อเอกสาร
1	แบบรายงานสรุปจำนวนนักศึกษาที่ได้รับรางวัลจากการเข้าร่วมการแข่งขันกีฬา ระดับชาติหรือนานาชาติของนักศึกษา มหาวิทยาลัยการกีฬาแห่งชาติ
2	แบบรายงานสรุปจำนวนนักศึกษาทั้งหมดของมหาวิทยาลัย

ตัวบ่งชี้ที่ 6.2 นักศึกษาในศูนย์กีฬาที่ได้รับรางวัลจากการเข้าร่วมการแข่งขันกีฬาระดับนานาชาติ
ชนิดตัวบ่งชี้ ผลลัพธ์

ปีการเก็บข้อมูล ปีการศึกษา (1 สิงหาคม 2562- 31 พฤษภาคม 2563)

หน่วยงานที่รับผิดชอบ/ผู้รับผิดชอบ สำนักกีฬา/หัวหน้ากลุ่มบริหารจัดการกีฬา

ผู้รับผิดชอบ	ชื่อ-สกุล	e-mail	โทรศัพท์
ผู้กำกับติดตาม	ผศ.พรสวรรค์ สระภักดิ์	Pornsawan.ipe110@gmail.com	089-2541259
	ดร.ปภินวิชต์ โพธิ์ภาค	a.pokard@gmail.com	085-5055435
ผู้รวบรวมข้อมูล	นางสาวณัฐธิกา แพงพวย	Nattikap.2536@gmail.com	097-2394487

เกณฑ์การประเมิน

โดยการแปลงค่าร้อยละของจำนวนนักศึกษาในศูนย์กีฬาที่ได้รับรางวัลจากการแข่งขันกีฬาระดับนานาชาติ เป็นคะแนนระหว่าง 0-5 กำหนดให้เป็นคะแนนเต็ม 5 = ร้อยละ 20 ขึ้นไป

สูตรการคำนวณ

1. คำนวณค่าร้อยละของจำนวนนักศึกษาในศูนย์กีฬาที่ได้รับรางวัลจากการเข้าร่วมการแข่งขันกีฬา
ระดับนานาชาติ

$$\frac{\text{จำนวนนักศึกษาในศูนย์กีฬาที่ได้รับรางวัลจากการเข้าร่วมการแข่งขันกีฬาระดับนานาชาติ}}{\text{จำนวนนักศึกษาในศูนย์กีฬาทั้งหมด}} \times 100$$

2. แปลงค่าร้อยละที่คำนวณได้ในข้อ 1 เทียบกับคะแนนเต็ม 5

$$\text{คะแนนที่ได้} = \frac{\text{ร้อยละของจำนวนนักศึกษาในศูนย์กีฬาที่ได้รับรางวัลจากการเข้าร่วมการแข่งขันกีฬาระดับนานาชาติ}}{20} \times 5$$

หมายเหตุ

1. นักศึกษา หมายถึง นักกีฬาที่เข้าร่วมการแข่งขันกีฬาในระดับชาติหรือนานาชาติ
2. นักศึกษาในศูนย์กีฬาให้นับตามประกาศมหาวิทยาลัยการกีฬาแห่งชาติ วิทยาเขต..... เรื่อง รายชื่อนักกีฬาในศูนย์กีฬาประจำปีการศึกษานั้น ๆ
3. การนับจำนวนนักศึกษาในศูนย์กีฬาที่ได้รับรางวัลจากการเข้าร่วมการแข่งขันกีฬาระดับนานาชาติที่**ไม่ใช่**นักศึกษาระดับปริญญาตรี ให้ใช้ข้อมูล ณ วันที่ 31 พฤษภาคมของปีการศึกษาที่รับการประเมิน สำหรับนักศึกษาระดับปริญญาตรี ให้ใช้ข้อมูล ณ วันที่สำเร็จการศึกษาตามประกาศของมหาวิทยาลัยที่ตรงกับปีการศึกษาที่รับการประเมิน
4. การนับรางวัลของนักกีฬาในศูนย์กีฬาที่ได้รับรางวัลจากการเข้าร่วมการแข่งขันกีฬาระดับนานาชาติ ให้นับรางวัลอันดับ 1-3 หากนักกีฬาได้รับรางวัลมากกว่า 1 รายการ ให้นับเพียงรางวัลเดียวโดยไม่นับซ้ำ

ผลการดำเนินงาน

ลำดับ	วิทยาเขต	ผลการดำเนินงาน	
		① จำนวนนักศึกษาในศูนย์กีฬาที่ได้รับรางวัลจากการเข้าร่วมการแข่งขันกีฬาระดับนานาชาติ	② จำนวนนักศึกษาในศูนย์กีฬาทั้งหมด
1	กระบี่	1	29
2	กรุงเทพ	4	30
3	ชัยภูมิ	4	30
4	ชลบุรี	4	30
5	ชุมพร	5	30
6	เชียงใหม่	4	30
7	ตรัง	6	30
8	เพชรบูรณ์	0	30
9	มหาสารคาม	0	30
10	ยะลา	3	30
11	ลำปาง	27	30
12	ศรีสะเกษ	3	30
13	สมุทรสาคร	0	30
14	สุโขทัย	5	30
15	สุพรรณบุรี	6	30
16	อ่างทอง	0	30
17	อุดรธานี	0	30
① จำนวนนักศึกษาในศูนย์กีฬาที่ได้รับรางวัลจากการเข้าร่วมการแข่งขันกีฬาระดับนานาชาติ		72	
② จำนวนนักศึกษาในศูนย์กีฬาทั้งหมด			509
③ ร้อยละของจำนวนนักศึกษาในศูนย์กีฬาที่ได้รับรางวัลจากการเข้าร่วมการแข่งขันกีฬาระดับนานาชาติ = $\frac{①}{②} \times 100$			14.15
④ แปลงค่าร้อยละที่คำนวณ เทียบกับคะแนนเต็ม 5 จาก $(\frac{③}{20}) \times 5 =$			3.54
คะแนนการประเมินตนเอง			3.54

รายการเอกสารอ้างอิง

ลำดับที่	ชื่อเอกสาร
1	แบบรายงานสรุปจำนวนนักศึกษาในศูนย์กีฬาที่ได้รับรางวัลจากการเข้าร่วมการแข่งขันกีฬาระดับนานาชาติ มหาวิทยาลัยการกีฬาแห่งชาติ
2	แบบรายงานสรุปจำนวนนักศึกษาในศูนย์กีฬา

ตัวบ่งชี้ที่ 6.3 ความมีน้ำใจนักกีฬาของนักศึกษา (เริ่มใช้ประเมินในปีการศึกษา 2563)

มาตรฐานที่ 7 เอกลักษณ์ด้านกีฬา

ตัวบ่งชี้ที่ 7.1 การพัฒนาบุคลากรทางการกีฬา (เริ่มใช้ประเมินในปีการศึกษา 2563)

ตัวบ่งชี้ที่ 7.2 ผลงานวิจัยหรือนวัตกรรมด้านศาสตร์ทางการกีฬา

ชนิดตัวบ่งชี้ ผลลัพธ์

ปีการเก็บข้อมูล ปีงบประมาณ (1 ตุลาคม 2561- 30 กันยายน 2562)

หน่วยงานที่รับผิดชอบ/ผู้รับผิดชอบ กองวิจัยและประกันคุณภาพการศึกษา /
หัวหน้ากลุ่มวิจัยและนวัตกรรม

ผู้รับผิดชอบ	ชื่อ-สกุล	e-mail	โทรศัพท์
ผู้กำกับติดตาม	ผศ.ดร.ชันทา ไกรเพชร	chanita.krai@hotmail.com	081-589-5679
	ผศ.ดร.บงกชกร ทองสุก	mod_bk@hotmail.com	086-205-5397
ผู้รวบรวมข้อมูล	นายสุวิทย์ ศรีแก้ว	takisawab@gmail.com	080-4614232

สูตรการคำนวณ

1. คำนวณค่าร้อยละของจำนวนผลงานวิจัยและนวัตกรรมด้านศาสตร์ทางการกีฬาของมหาวิทยาลัย

$$\frac{\text{จำนวนผลงานวิจัยหรือนวัตกรรมด้านศาสตร์ทางการกีฬาทั้งหมดของมหาวิทยาลัย}}{\text{จำนวนผลงานวิจัยหรือนวัตกรรมทั้งหมดของมหาวิทยาลัย}} \times 100$$

2. แปลงค่าร้อยละที่คำนวณได้ในข้อ 1 เทียบกับคะแนนเต็ม 5

คะแนนที่ได้ =
$$\frac{\text{ร้อยละของจำนวนผลงานวิจัยหรือนวัตกรรมด้านศาสตร์ทางการกีฬาของมหาวิทยาลัย}}{50} \times 5$$

หมายเหตุ

1. ผลงานวิจัยหรือนวัตกรรมด้านศาสตร์ทางการกีฬาของวิทยาเขตที่มีรายงานการวิจัยฉบับสมบูรณ์หรือผลงานนวัตกรรมที่สมบูรณ์ ในปีงบประมาณที่ตรงกับปีที่ได้รับการประเมิน
2. ผลงานวิจัยหรือนวัตกรรมทั้งหมดให้นับเฉพาะผลงานวิจัยหรือนวัตกรรมของอาจารย์ประจำที่ได้รับจัดสรรในปีงบประมาณ พ.ศ.2562 จากเงินรายได้และเงินงบประมาณแผ่นดิน ทั้งจากแหล่งทุนภายในและภายนอก
3. ศาสตร์ทางการกีฬา หมายถึง องค์ความรู้ที่ครอบคลุมด้านพลศึกษา สุขศึกษา กีฬานันทนาการ วิทยาศาสตร์การกีฬาและการออกกำลังกาย วิทยาศาสตร์สุขภาพ บริหารจัดการกีฬา อุตสาหกรรมกีฬาและศาสตร์ที่เกี่ยวข้อง

ผลการดำเนินงาน

ลำดับ	วิทยาเขต	ผลการดำเนินงาน	
		① จำนวนผลงานวิจัยหรือนวัตกรรมด้านศาสตร์ทางการศึกษาทั้งหมดของมหาวิทยาลัย	② จำนวนผลงานวิจัยหรือนวัตกรรมทั้งหมดของมหาวิทยาลัย
1	กระบี่	7	14
2	กรุงเทพ	4	13
3	ชลบุรี	6	15
4	ชัยภูมิ	11	14
5	ชุมพร	2	6
6	เชียงใหม่	12	22
7	ตรัง	7	14
8	เพชรบูรณ์	5	9
9	มหาสารคาม	9	18
10	ยะลา	3	8
11	ลำปาง	4	11
12	ศรีสะเกษ	8	14
13	สมุทรสาคร	7	18
14	สุโขทัย	1	1
15	สุพรรณบุรี	5	8
16	อ่างทอง	1	8
17	อุดรธานี	4	20
① จำนวนผลงานวิจัยหรือนวัตกรรมด้านศาสตร์ทางการศึกษาทั้งหมดของมหาวิทยาลัย		96	
② จำนวนผลงานวิจัยหรือนวัตกรรมทั้งหมดของมหาวิทยาลัย			213
③ ค่าร้อยละของจำนวนผลงานวิจัยหรือนวัตกรรมด้านศาสตร์ทางการศึกษาของมหาวิทยาลัย = (① / ②) x 100			45.07
④ แปลงค่าร้อยละที่คำนวณ เทียบกับคะแนนเต็ม 5 จาก (③/50) x 5 =			4.51
คะแนนการประเมินตนเอง			4.51

รายการเอกสารอ้างอิง

ลำดับที่	ชื่อเอกสาร
1	แบบรายงานสรุปจำนวนผลงานวิจัยและนวัตกรรมด้านศาสตร์ทางการศึกษาของอาจารย์ประจำมหาวิทยาลัย

ตัวบ่งชี้ที่ 7.3 การพัฒนาหลักสูตรด้านศาสตร์ทางการกีฬา
 ชนิดตัวบ่งชี้ กระบวนการ
 ปีการเก็บข้อมูล ปีการศึกษา (1 สิงหาคม 2562- 31 พฤษภาคม 2563)
 หน่วยงานที่รับผิดชอบ/ผู้รับผิดชอบ คณะ/หัวหน้ากลุ่มวิจัยและประกันคุณภาพการศึกษา

ผู้รับผิดชอบ	ชื่อ-สกุล	e-mail	โทรศัพท์
ผู้กำกับติดตาม	นายชุมพล กุลเชมานนท์	kulke2512@yahoo.com	087-1470591
	ผศ.ดร.พงศธร ไชลิตธรรม	arts_ipe@hotmail.com	084-0050009
	ผศ.จินตนา เทียมทิพร	jintana2000@hotmail.com	081-5566575
ผู้รวบรวมข้อมูล	นางสาวนริรัตน์ บุตรบุญขึ้น	ss-ipechonburi@hotmail.com	089-1337751
	นายเพชร ห้อยตะขบ	hpetch9@gmail.com	064-2659952
	นางสาวศิริวรรณ พันฉลาด	Siriwan7315@gmail.com	080-7838258

เกณฑ์การประเมิน

1 คะแนน	2 คะแนน	3 คะแนน	4 คะแนน	5 คะแนน
มีการดำเนินการ 1 ข้อ	มีการดำเนินการ 2 ข้อ	มีการดำเนินการ 3 - 4 ข้อ	มีการดำเนินการ 5 ข้อ	มีการดำเนินการ 6 ข้อ

ผลการดำเนินงาน

เกณฑ์มาตรฐาน	การดำเนินงาน	เอกสารอ้างอิง
1. มีแผนการจัดการเรียนการสอนที่ครอบคลุมทุกศาสตร์ทางการกีฬา ในทุกระดับการศึกษา	มหาวิทยาลัยการกีฬาแห่งชาติ ประชุมจัดทำแผนการจัดการเรียนการสอนที่ครอบคลุมทุกศาสตร์ทางการกีฬา และเผยแพร่ให้กับหน่วยงานที่เกี่ยวข้อง	1. รายงานการประชุม เมื่อวันที่ 13-14 สิงหาคม 2562 2. แผนการจัดการเรียนการสอน
2. มีระบบและกลไกการพัฒนาหลักสูตรตามแผนที่กำหนด	มหาวิทยาลัยการกีฬาแห่งชาติ ประชุมพัฒนาระบบและกลไกการพัฒนาหลักสูตร และเผยแพร่ระบบและกลไกฯ ให้กับหน่วยงานที่เกี่ยวข้อง	1. รายงานการประชุมเมื่อวันที่ 7-8 ตุลาคม 2562 2. แผนภาพระบบและกลไกฯ

เกณฑ์มาตรฐาน	การดำเนินงาน	เอกสารอ้างอิง
<p>3. มีการนำระบบและกลไกไปสู่การปฏิบัติในการพัฒนาหลักสูตร</p>	<p>มหาวิทยาลัยการกีฬาแห่งชาติได้ดำเนินการพัฒนาหลักสูตรในวงรอบปีการศึกษาที่รับการประเมินประกอบด้วย หลักสูตรปรับปรุง พ.ศ. 2563 หลักสูตรกีฬามวยไทย 9 ชั้น หลักสูตรผู้ตัดสินกีฬาฟุตบอล และยังได้พัฒนาหลักสูตรระดับปริญญาโท สาขาพลศึกษาและกีฬาจัดการเรียนการสอนในวิทยาเขตอุดรธานี และหลักสูตรระดับปริญญาเอก สาขาพลศึกษาและกีฬาจัดการเรียนการสอนในวิทยาเขตชลบุรี และวิทยาเขตเชียงใหม่</p>	<ol style="list-style-type: none"> 1. คำสั่งมหาวิทยาลัยการกีฬาแห่งชาติที่ 396/2562 เรื่อง แต่งตั้งคณะกรรมการยกร่างหลักสูตรปริญญาตรีทางวิชาการ คณะวิทยาศาสตร์การกีฬาและสุขภาพ สั้ ง ณ วันที่ 3 ธันวาคม 2562 2. คำสั่งมหาวิทยาลัยการกีฬาแห่งชาติที่ 393/2562 เรื่อง แต่งตั้งคณะกรรมการยกร่างหลักสูตรปริญญาตรี และปริญญาโททางวิชาการคณะศิลปศาสตร์ สั้ ง ณ วันที่ 2 ธันวาคม 2562 3. คำสั่งมหาวิทยาลัยการกีฬาแห่งชาติที่ 412/2562 เรื่อง แต่งตั้งคณะกรรมการพัฒนาหลักสูตรและปรับปรุงหลักสูตรศึกษาศาสตรมหาบัณฑิต และหลักสูตรศึกษาศาสตรบัณฑิต คณะศึกษาศาสตร์ สั้ ง ณ วันที่ 16 ธันวาคม 2562 4. คำสั่งมหาวิทยาลัยการกีฬาแห่งชาติที่ 106/2563 เรื่อง แต่งตั้งคณะกรรมการวิพากษ์หลักสูตรปริญญาตรีทางวิชาการ คณะวิทยาศาสตร์การกีฬาและสุขภาพ สั้ ง ณ วันที่ 12 กุมภาพันธ์ 2563 5. คำสั่งมหาวิทยาลัยการกีฬาแห่งชาติที่ 100/2563 เรื่อง แต่งตั้งคณะกรรมการวิพากษ์หลักสูตรปริญญาตรีและปริญญาโททางวิชาการ คณะศิลปศาสตร์ สั้ ง ณ วันที่ 7 กุมภาพันธ์ 2563 6. คำสั่งมหาวิทยาลัยการกีฬาแห่งชาติที่ 107/2563 เรื่อง แต่งตั้งคณะกรรมการวิพากษ์หลักสูตรปริญญาตรี และปริญญาโท สั้ ง ณ วันที่ 12 กุมภาพันธ์ 2563 7. รายงานการดำเนินโครงการ

เกณฑ์มาตรฐาน	การดำเนินงาน	เอกสารอ้างอิง
4. มีการประเมินกระบวนการพัฒนาหลักสูตร	มหาวิทยาลัยการกีฬาแห่งชาติมีการประชุมทบทวนกระบวนการพัฒนาหลักสูตร	1. รายงานการประชุมเมื่อวันที่ 13 มกราคม 2563
5. มีการปรับปรุงกระบวนการพัฒนาหลักสูตรจากผลการประเมิน	มหาวิทยาลัยการกีฬาแห่งชาติมีการประชุมเพื่อพัฒนาระบบและกลไกจากผลการประเมินกระบวนการพัฒนาหลักสูตร เพื่อใช้ในการพัฒนาหลักสูตรครั้งต่อไป	1. รายงานการประชุมเมื่อวันที่ 13 มกราคม 2563 2. แผนภาพระบบและกลไกฯ
6. มีหลักสูตรที่ได้รับ การอนุมัติจากสภามหาวิทยาลัยตามแผนที่กำหนด	<p>ในปีการศึกษา 2562 มหาวิทยาลัยการกีฬาแห่งชาติ มีหลักสูตรที่ผ่านสภามหาวิทยาลัยการกีฬาแห่งชาติ ดังนี้</p> <ol style="list-style-type: none"> 1. หลักสูตรวิทยาศาสตรบัณฑิต สาขาวิทยาศาสตรการกีฬาและการออกกำลังกาย (หลักสูตรปรับปรุง พ.ศ. 2563) จำนวน 17 หลักสูตร 2. หลักสูตรวิทยาศาสตรบัณฑิต สาขาการส่งเสริมและพัฒนาสุขภาพ (หลักสูตรปรับปรุง พ.ศ. 2563) จำนวน 2 หลักสูตร 3. หลักสูตรวิทยาศาสตรบัณฑิต สาขาวิทยาศาสตรการฝึกสอนกีฬา (หลักสูตรปรับปรุง พ.ศ. 2563) จำนวน 1 หลักสูตร 4. หลักสูตรบริหารธุรกิจบัณฑิต สาขาการบริหารจัดการกีฬา (หลักสูตรปรับปรุง พ.ศ. 2563) จำนวน 8 หลักสูตร 5. หลักสูตรบริหารธุรกิจมหาบัณฑิต สาขาการบริหารจัดการกีฬาและนันทนาการ (หลักสูตรปรับปรุง พ.ศ. 2563) จำนวน 1 หลักสูตร 6. หลักสูตรศิลปศาสตรบัณฑิต สาขาการท่องเที่ยวและนันทนาการ (หลักสูตรปรับปรุง พ.ศ. 2563) จำนวน 7 หลักสูตร 	<ol style="list-style-type: none"> 1. สรุปรมติการประชุมสภามหาวิทยาลัยการกีฬาแห่งชาติ ครั้งที่ 4/2562 2. สรุปรมติการประชุมสภามหาวิทยาลัยการกีฬาแห่งชาติ ครั้งที่ 3/2563

เกณฑ์มาตรฐาน	การดำเนินงาน	เอกสารอ้างอิง
	<p>7. หลักสูตรศิลปศาสตรบัณฑิต สาขาสื่อสารการกีฬา (หลักสูตรปรับปรุง พ.ศ. 2563) จำนวน 4 หลักสูตร</p> <p>8. หลักสูตรศึกษาศาสตรบัณฑิต สาขาพลศึกษา (4 ปี) (หลักสูตรปรับปรุง พ.ศ. 2563) จำนวน 17 หลักสูตร</p> <p>9. หลักสูตรศึกษาศาสตรบัณฑิต สาขาพลศึกษาสำหรับบุคคลพิเศษ (4 ปี) (หลักสูตรปรับปรุง พ.ศ. 2563) จำนวน 1 หลักสูตร</p> <p>10. หลักสูตรศึกษาศาสตรบัณฑิต สาขาสุขศึกษา (4 ปี) (หลักสูตรปรับปรุง พ.ศ. 2563) จำนวน 1 หลักสูตร</p> <p>11. หลักสูตรศึกษาศาสตรบัณฑิต สาขาพลศึกษาและสุขศึกษา (4 ปี) (หลักสูตรปรับปรุง พ.ศ. 2563) จำนวน 2 หลักสูตร</p> <p>12. หลักสูตรศึกษาศาสตรมหาบัณฑิต สาขาพลศึกษาและกีฬา (หลักสูตรปรับปรุง พ.ศ. 2563) จำนวน 4 หลักสูตร</p> <p>13. หลักสูตรศึกษาศาสตรมหาบัณฑิต สาขาพลศึกษาและกีฬา (หลักสูตรใหม่ พ.ศ. 2563) จำนวน 1 หลักสูตร</p> <p>14. หลักสูตรปรัชญาดุษฎีบัณฑิต สาขาพลศึกษาและกีฬา (หลักสูตรใหม่ พ.ศ. 2563) จำนวน 2 หลักสูตร</p> <p>15. หลักสูตรมวยไทย 9 ชั้น</p> <p>16. หลักสูตรผู้ฝึกสอนกีฬามวยไทย 9 ชั้น</p> <p>17. หลักสูตรผู้ตัดสินกีฬามวยไทย</p>	

ผลการประเมินตนเอง

จำนวนเกณฑ์มาตรฐานที่ดำเนินการได้ (ข้อ)	คะแนนการประเมินตนเอง
6 ข้อ	5 คะแนน

ภาคผนวก



คำสั่งมหาวิทยาลัยการกีฬาแห่งชาติ

ที่ ๕๗๗ /๒๕๖๓

เรื่อง แต่งตั้งคณะกรรมการดำเนินงานการประเมินคุณภาพการศึกษาภายในจากการจัดการศึกษา
รอบปีการศึกษา ๒๕๖๒ ระดับมหาวิทยาลัย

ตามที่มหาวิทยาลัยการกีฬาแห่งชาติ ได้กำหนดให้มีการประเมินคุณภาพการศึกษาภายในจาก
การจัดการศึกษา รอบปีการศึกษา ๒๕๖๒ ระดับมหาวิทยาลัย ระหว่างวันที่ ๒๑ - ๒๒ สิงหาคม ๒๕๖๓
ณ สำนักงานอธิการบดี มหาวิทยาลัยการกีฬาแห่งชาติ เพื่อประเมินการดำเนินงานการจัดการศึกษาของ
มหาวิทยาลัย ให้ได้ทราบสภาพที่แท้จริงอันจะนำไปสู่การกำหนดแนวทางและพัฒนาคุณภาพการศึกษาของ
มหาวิทยาลัย ตามมาตรฐาน ตัวบ่งชี้ และเกณฑ์การประเมินคุณภาพการศึกษาภายในที่มหาวิทยาลัยกำหนด

ดังนั้น เพื่อให้การประเมินคุณภาพการศึกษาภายในจากการจัดการศึกษา ปีการศึกษา ๒๕๖๒ ระดับ
มหาวิทยาลัย เป็นไปด้วยความเรียบร้อย อาศัยอำนาจตามความในมาตรา ๔๗ แห่งพระราชบัญญัติการศึกษา
แห่งชาติ (ฉบับที่ ๔) พ.ศ. ๒๕๖๒ พระราชบัญญัติการอุดมศึกษา พ.ศ. ๒๕๖๒ มาตรา ๕๕ วรรคสองแห่ง
พระราชบัญญัติมหาวิทยาลัยการกีฬาแห่งชาติ พ.ศ. ๒๕๖๒ กฎกระทรวงการประกันคุณภาพการศึกษา พ.ศ.
๒๕๖๑ มาตรฐานการอุดมศึกษา พ.ศ. ๒๕๖๑ มาตรฐานการศึกษาของชาติ พ.ศ. ๒๕๖๑ และข้อบังคับ
มหาวิทยาลัยการกีฬาแห่งชาติ ว่าด้วยระบบ หลักเกณฑ์ และวิธีการประกันคุณภาพการศึกษา พ.ศ.๒๕๖๓
มหาวิทยาลัยการกีฬาแห่งชาติ จึงแต่งตั้งคณะกรรมการดำเนินงานการประเมินคุณภาพการศึกษาภายใน
จากการจัดการศึกษา รอบปีการศึกษา ๒๕๖๒ ระดับมหาวิทยาลัย ดังต่อไปนี้

๑. คณะกรรมการอำนวยการ

๑.๑ อธิการบดีมหาวิทยาลัยการกีฬาแห่งชาติ	ประธานกรรมการ
๑.๒ รองอธิการบดีมหาวิทยาลัยการกีฬาแห่งชาติ ฝ่ายวิจัยและประกันคุณภาพการศึกษา	รองประธานกรรมการ
๑.๓ รองอธิการบดีมหาวิทยาลัยการกีฬาแห่งชาติ ฝ่ายวิชาการ	กรรมการ
๑.๔ รองอธิการบดีมหาวิทยาลัยการกีฬาแห่งชาติ ฝ่ายกิจการนักศึกษาและกิจการพิเศษ	กรรมการ
๑.๕ รองอธิการบดีมหาวิทยาลัยการกีฬาแห่งชาติ ฝ่ายบริหาร	กรรมการ
๑.๖ ผู้ช่วยอธิการบดี ฝ่ายแผนและพัฒนา	กรรมการ
๑.๗ ผู้ช่วยอธิการบดี ฝ่ายงบประมาณ	กรรมการ
๑.๘ ผู้ช่วยอธิการบดี ฝ่ายวิเทศสัมพันธ์	กรรมการ
๑.๙ คณบดีคณะวิทยาศาสตร์การกีฬาและสุขภาพ	กรรมการ
๑.๑๐ คณบดีคณะศิลปศาสตร์	กรรมการ
๑.๑๑ คณบดีคณะศึกษาศาสตร์	กรรมการ
๑.๑๒ ผู้อำนวยการกองกลาง	กรรมการ
๑.๑๓ ผู้อำนวยการกองบริหารงานกลาง	กรรมการ
๑.๑๔ ผู้อำนวยการกองส่งเสริมวิชาการ	กรรมการ
	๑.๑๕ ผู้อำนวยการ.....

-๒-

๑.๑๕	ผู้อำนวยการกองส่งเสริมวิชาการ	กรรมการ
๑.๑๖	ผู้อำนวยการกองนโยบายและแผน	กรรมการ
๑.๑๗	ผู้อำนวยการกองกิจการนักเรียน นักศึกษา และกิจการพิเศษ	กรรมการ
๑.๑๘	ผู้อำนวยการกองตรวจสอบภายใน	กรรมการ
๑.๑๙	ผู้อำนวยการกองส่งเสริมวิชาการโรงเรียนกีฬา	กรรมการ
๑.๒๐	ผู้อำนวยการสำนักกีฬา	กรรมการ
๑.๒๑	ผู้อำนวยการกองวิจัยและประกันคุณภาพการศึกษา	กรรมการและเลขานุการ
๑.๒๒	หัวหน้ากลุ่มประกันคุณภาพการศึกษา ระดับอุดมศึกษา	ผู้ช่วยเลขานุการ

มีหน้าที่

๑. ให้คำปรึกษา แนะนำ และอำนวยความสะดวกในการดำเนินการประเมินคุณภาพการศึกษาภายใน จากการจัดการศึกษา รอบปีการศึกษา ๒๕๖๒ ระดับมหาวิทยาลัย
๒. อำนวยความสะดวกประสานงานกับคณะกรรมการฝ่ายต่าง ๆ เพื่อให้การดำเนินงานเป็นไปด้วยความเรียบร้อย บังเกิดผลตามวัตถุประสงค์ที่กำหนดไว้

๒. คณะกรรมการดำเนินงาน

๒.๑	ผู้ช่วยศาสตราจารย์ ดร.ชนิดา ไกรเพชร	ประธานกรรมการ
๒.๒	ผู้ช่วยศาสตราจารย์ ดร.บงกชกร ทองสุก	รองประธานกรรมการ
๒.๓	นางสาวอลิศา เอี่ยมละออ	กรรมการ
๒.๔	นายพีพัฒน์ หงษ์ไทย	กรรมการ
๒.๕	นางสาวอรลินี โฉมนนทภัทร์	กรรมการ
๒.๖	นางสาวภคินิจ สมไทย	กรรมการ
๒.๗	นางสุขเสนอ รัตนรังสิกุล	กรรมการและเลขานุการ

มีหน้าที่

๑. วางแผนขั้นตอนการดำเนินงานรับการประเมินคุณภาพการศึกษาภายใน ระดับมหาวิทยาลัย
๒. บริหารจัดการค่าใช้จ่ายเงินงบประมาณให้ถูกต้องตามระเบียบของทางราชการ
๓. รวบรวมข้อมูล เอกสาร/หลักฐาน ที่เกี่ยวข้องกับการประเมินและผู้ที่เกี่ยวข้อง
๔. ประสานงานกับคณะกรรมการฝ่ายต่างๆ เพื่อให้การดำเนินงานเป็นไปด้วยความเรียบร้อยบังเกิดผลตามวัตถุประสงค์ที่กำหนดไว้ และปฏิบัติงานอื่นๆ ที่เกี่ยวข้องตามที่ได้รับมอบหมาย
๕. สรุปผลการดำเนินงานและรายงานต่อผู้บริหาร

๓. คณะกรรมการฝ่ายเอกสารรายงานการประเมินตนเอง (SAR)

๓.๑	ผู้ช่วยศาสตราจารย์ ดร.ชนิดา ไกรเพชร	ประธานกรรมการ
๓.๒	ผู้ช่วยศาสตราจารย์ ดร.อภิวัฒน์ โอนสูงเนิน	กรรมการ
๓.๓	ผู้ช่วยศาสตราจารย์พรสวรรค์ สระภักดี	กรรมการ
๓.๔	ผู้ช่วยศาสตราจารย์มานะ ภูหล้า	กรรมการ
๓.๕	ผู้ช่วยศาสตราจารย์ ดร.พงศธร ใสสีธรรม	กรรมการ
๓.๖	ผู้ช่วยศาสตราจารย์จินตนา เขียมทิพร	กรรมการ
๓.๗	นายชุมพล กุลเขมานนท์	กรรมการ
๓.๘	นางสาวรุปนพรพรช ฤกษ์เปลี่ยน	กรรมการ

๓.๙ ผู้ช่วยศาสตราจารย์...

-๓-

๓.๙ ผู้ช่วยศาสตราจารย์ ดร.บงกชกร ทองสุก	กรรมการ
๓.๑๐ ดร.ปภินวิชตฤ์ โพธิ์ภาค	กรรมการ
๓.๑๑ ผู้ช่วยศาสตราจารย์ ว่าที่ร้อยตรีวิสุทธิ์ ปานะกุล	กรรมการ
๓.๑๒ นางสาววรรณพัชร โคสั่นเที่ยะ	กรรมการ
๓.๑๓ นายสุวิทย์ ศรีแก้ว	กรรมการ
๓.๑๔ นางสาวณัฐธิดา แพงทวย	กรรมการ
๓.๑๕ นายไพฑูรย์ หงษ์วิไล	กรรมการ
๓.๑๖ นางสาวฐิติมาภรณ์ ปัญญา	กรรมการ
๓.๑๗ นางสาวสุภาภรณ์ ศรีเขียวพงษ์	กรรมการ
๓.๑๘ นางสาวนฤมล อินสว่าง	กรรมการ
๓.๑๙ นางสาวเปรมหทัย อมาตยกุล	กรรมการ
๓.๒๐ นางปัทมาวดี ทองทาบ	กรรมการ
๓.๒๑ นางชนัญชิตา จันทร์สุก	กรรมการ
๓.๒๒ นางสาวนิตสา จันทร์งาม	กรรมการ
๓.๒๓ นางสาวนริรัตน์ บุตรบุญปิ่น	กรรมการ
๓.๒๔ นายภาณุวัฒน์ ยามจีน	กรรมการ
๓.๒๕ นายเพชร ท้อยตะขบ	กรรมการ
๓.๒๖ นายวัฒนา นนทะวงษ์	กรรมการ
๓.๒๗ นางสาวเสนาอ รัตนรังสิกุล	กรรมการและเลขานุการ
๓.๒๘ นางสาวภคินีจ สมไทย	ผู้ช่วยเลขานุการ

มีหน้าที่

๑. จัดเตรียมเอกสารหลักฐานรายงานผลการดำเนินงานตามมาตรฐาน ตัวบ่งชี้ และเกณฑ์การประเมิน และนำไปไว้ที่ห้องประชุมคณะกรรมการประเมินฯ ให้เรียบร้อยก่อนรับการประเมิน ๑ วัน
๒. นำเอกสารหลักฐานตามมาตรฐาน ตัวบ่งชี้ และเกณฑ์การประเมิน มอบให้คณะกรรมการประเมินฯ ในวันประเมิน และเมื่อคณะกรรมการประเมินตรวจสอบหลักฐานเสร็จสิ้นแล้ว ให้เก็บหลักฐานทันที

๔. คณะกรรมการฝ่ายอาหารและเครื่องดื่ม

๔.๑ ผู้ช่วยศาสตราจารย์ ดร.บงกชกร ทองสุก	ประธานกรรมการ
๔.๒ นางสาววรรณพัชร โคสั่นเที่ยะ	กรรมการ
๔.๓ นายสุวิทย์ ศรีแก้ว	กรรมการ
๔.๔ นางสาวอลิศรา เอี่ยมละออ	กรรมการ
๔.๕ นางสาวอรสินี โฉมนนทภัทท์	กรรมการ
๔.๖ นางสาวเสนาอ รัตนรังสิกุล	กรรมการ
๔.๗ นางสาวภคินีจ สมไทย	กรรมการและเลขานุการ

มีหน้าที่

๑. จัดเตรียมอาหารว่าง อาหารกลางวัน และอาหารเย็น สำหรับผู้เข้าร่วมกิจกรรม
๒. ประสานงานกับคณะกรรมการฝ่ายต่างๆ เพื่อให้การดำเนินงานเป็นไปด้วยความเรียบร้อยบังเกิดผลตามวัตถุประสงค์ที่กำหนดไว้ และปฏิบัติงานอื่นๆ ที่เกี่ยวข้องตามที่ได้รับมอบหมาย

๕. คณะกรรมการ...

-๔-

๕. คณะกรรมการฝ่ายสถานที่

- | | |
|---------------------------------|---------------------|
| ๕.๑ นางสาวชญานุช หล่ออุดมทรัพย์ | ประธานกรรมการ |
| ๕.๒ นายวิษรุต หนูทอง | กรรมการ |
| ๕.๓ นายชาญ ศรีโพธิ์ | กรรมการและเลขานุการ |

มีหน้าที่

๑. จัดเตรียมสถานที่ ความพร้อมของห้องสำหรับนำเสนอผลการดำเนินงาน ระดับมหาวิทยาลัย และห้องสำหรับสัมภาษณ์ผู้ทรงคุณวุฒิภายนอก
๒. ประสานงานกับคณะกรรมการฝ่ายต่างๆ เพื่อให้การดำเนินงานเป็นไปด้วยความเรียบร้อยบังเกิดผลตามวัตถุประสงค์ที่กำหนดไว้ และปฏิบัติงานอื่นๆ ที่เกี่ยวข้องตามที่ได้รับมอบหมาย

๖. คณะกรรมการฝ่ายยานพาหนะ

- | | |
|------------------------|---------------------|
| ๖.๑ ผู้อำนวยการกองกลาง | ประธานกรรมการ |
| ๖.๒ พนักงานขับรถ | กรรมการ |
| ๖.๓ นายสันต์ สุดลาภา | กรรมการและเลขานุการ |

มีหน้าที่

๑. วางแผนการใช้ยานพาหนะ อำนวยความสะดวกการเดินทางของคณะกรรมการประเมิน
 ๒. ประสานงานกับคณะกรรมการฝ่ายต่างๆ เพื่อให้การดำเนินงานเป็นไปด้วยความเรียบร้อยบังเกิดผลตามวัตถุประสงค์ที่กำหนดไว้ และปฏิบัติงานอื่นๆ ที่เกี่ยวข้องตามที่ได้รับมอบหมาย
- ทั้งนี้ ตั้งแต่บัดนี้เป็นต้นไป

สั่ง ณ วันที่ ๒๖ กรกฎาคม พ.ศ.๒๕๖๓



(นายปรีวัฒน์ วรรณกลาง)
อธิการบดีมหาวิทยาลัยการกีฬาแห่งชาติ

**IQA TNSU: กลุ่มประกันคุณภาพการศึกษาระดับอุดมศึกษา
กองวิจัยและประกันคุณภาพการศึกษา มหาวิทยาลัยการกีฬาแห่งชาติ**